Paghini inv. e del. Aliprandi inc.

In grazie di chest classic canochial
Il non del Strolic vivarà imortal.

525162

IL

STROLIC FURLAN

PRONOSTIC

PAR L'AN BISESTIL

1824

DI

PIERI ZORUT

UDIN

PAI FRADIS MATIUZ

Stamparie Pecil

Se infarinato sei, vatti a far friggere.

Rosa. Sat. II.

NUMARS CORINZ.

Letare Dominical	D C
Numar Aureo	I
Epate	*
Indizion Romane	XII
Ciclo Solar	12
Letare del Martirologio	G

FIESTIS MOBILS.

La Settuagesime	15	Fevrar
Prin dì di Cresime	3	Marz
Pasche	18	Avril
Rogazions	24 25 26	Mai
Ascension	27	Mai
Pentecostis	6	Jugn
SS. Trinitat	13	Jugn
Corpus Domini	17	Jugn
Prime Domenie d' Avent	28	Nov.

QUATRI TIMPORIS.

Primevere	10 12 13	Marz
Istat	9 11 12	Jugn
Autun	15 17 18	Setem.
Unviar	15 17 18	Dec.

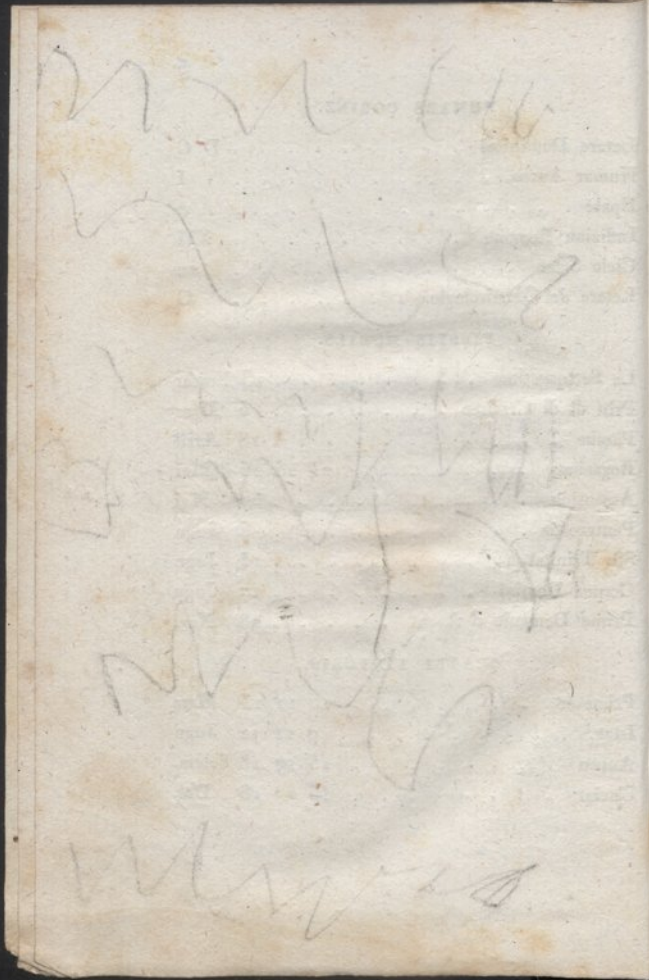

INTRODUZION.

Se son doi agn ch' o ten la pive in sac,
Che no feveli plui sui quarz de Lune,
No l' è che l' estro antic al sedi strac,
Nè che Apolo cun me vebi la lune;
M' hai cognussut l' Astronomie une Scienze,
Che i ul gran studi a imparàle e gran pazienze.
Difat, sei dite cun me buine pas,
In tal *Strolic Furlan* del vinchieun
Nei pronostics sul timp nanchie par cas
Puess dì di ve petat dentri iu nissun;
E pareve che il cil par miò chiastì
Cerchiass di dut par fami scomparì.
Se jò metevi ploe, l' ere seren;
Se jò seren, colave cul brenton;
Se quiet, al svintave par dassen;
Se vint o nef, al ere biel e bon;
Che se al contrari o vess pronosticat,
L' ere ciart ch' o varess induvinat.

Intant si divertive e chest, e chel
A chiolimi par man senze riguart:
Eco là chel gran Strolic di cartel,
Che i siei pronostics simpri van par stuart;
Pieri, ju amìs mi disevin, e i paring,
L' Astronomie no l' è pan pai tiei ding.
Ma in uè cul studi soi rivat al pont
Di cognossi la Lune a mene-det;
Nè l' è, nè al sarà stat Strolic al mont,
Che al predisi tant just il chialt e il fret;
E Tolomeo, e Archimede, e Iparco, e Alcuin
A miò confront no valin un quatrin.
Di miò chiaf hai inventat un canochial,
Che al travane a dì poc fin al tiarz cil;
Ogni oget al presente al natural,
E al scuviarz i Planez a mil a mil:
Cun chest dunchie puess jessi ben sigur
Di viodi cun clarezze in tal futur.
Cussì tratant cun Diane in confidenze
Hai rissolut chest an di fa il Lunari,
Stant ch' o viot che il Friul no 'l pò sta senze;
E fondant nel futur, o mi prepari,
Se nel calcul no soi un vis-di-quatri,
Fra pos dìs di marchiale a tire-quatr

Sess zintil, impastat in Paradis,
Che non vante l' egual altre Nazion:
Prezïos ornament di chest Päis,
Eco il *Strolic Furlan*, che in zenoglon,
Sensibil ai onors vuz in passat,
E ti pree a no lassalu impastanat.
Sai che Laure, Taresie, e Mariete
Se gioldèvin a lei ches Storïelis;
Sai che l' amabil e prudent Zanete
Ripeteve a memorie lis plui bielis;
E sai che Madalene e veve il vizi
Di vè il Strolic pas mans plui che l' ufizi.
Ma za mi bol il sanc in ogni vene,
E mi par di vè il chiaf come un gran zei;
Za la Muse al chiaval i dà la vene
Par ch' o fasi il vïaz senze ingredei:
E cordade la cetre Apolo intant
M' incoragiss a dà principi al chiant.

DE L' AN IN GENERAL.

Uere crudel, batais lis plui chianinis,
Insidiis, tradimenz, muart di gragn umin,
Assalz di Plazzis fuarz, bombis e minis,
Persecuzions, incendios che cunsumin
I Päis biel intirs; intosseaz,
Paring fra lor in ruze, paricidis,
Robariis, assassinis, crudeltaz,
Falimenz strepitos, e süicidis;
Apoplesiis frequenz, mai contagiòs,
Epidemìe, miserie, muarz in piis;
Pestilenze tai bus, chians rabïos,
Inchianz, aparizions, strïons e striis;
Fret ecessif, tampieste, inondazions,
Naufragios, sicitaz, tons e saetis;
Bisabovis che butin in fruzzons,
Plois di fuc, taramoz, vulcans, cometis,
Chest, second il Planet Dominator,
Al saress il Pronostic di chest an;
Planet di chel Dio Marte Distrutor,
Che di stragis si pass, e sanc uman.

Ma stant che là di Febo al va a lozà,
Benefic Astro, antidoto ai malans,
Vedarès che custui al dovarà
Sta in pas senze podè menà lis mans.
Cussì non fra disgrazìs e flagei,
Ma passarìn l'anade in tal bombas;
E blancs, e ross, nudriz come panzìci
Nus vanzarà la pachie sot il nas.
Galetis tant che us, forment a svuaz,
Panolis di surturc come stadeis,
Cocis, melons, piruz, brugnui verdaz,
Codogns a batajon, ùe plui che fueis.
E pur in miez a dute ste cucagne
Chiadaràn des tampiestis pal dovè,
Parcè mantignarà nef la montagne;
E tross Strolics e son del miò parè.
Regnaràn rafredors, e toss paganis,
Foroncui, tumors frez, e panariz;
E chei tai ch'han passat des caravanis
Madame Parche ju farà coscriz.
Zovintut magagnade veit judizi,
Se anchie un poc e ves voe di scampizàle;
Ritiraisi par timp, lassait il vizi:
Cheste è la mior ricete a savè usale.

Us dirai po di plui, che in cheste anade
Sarà il maschio inclinat a compagnassi;
E une strente di man, une cimiade
Lu faran sclaf d' un cur senze visassi.
Su dunchie Fantazzinis morbinosis
Di zovintut sul fuart de Primevere,
Su vie nò stait a fa lis strenëosis
Se in favor Imeneo spieghe bandere.
Vedranis, che fin ca ves suspirat
Un fregul d' om che us salvi l' apparenze,
Consolaisi, il moment al è rivat,
Consolaisi, che no starès plui senze.
E vo altris, carampànis, gobis, zuetis,
Che dal regno d' Amor e ses in bant,
Su prest mètissi in fil, e stait su dretis:
Cui sa che Imene al fasi un quintribant!
Podès sperà anchimò rimiedi al mal,
Se fin cu è flat in cuarp e jè speranze;
E al mont si è chiatat simpri il basöal,
Che al chiape su ce che a chel altri al vanze.

UNVIAR.

Ogni chiaf un' opinion,
Al disève Ciceron;
Ogni chiaf l'ha il so capriz,
Cui l'ul torte, e cui pastiz.
Jò conven cu l'Orator,
Ch' ogn' om al sedi di diviars umor;
Ma se almancu al foss costant!
Culì viot un amant,
Che al bat e fuc, e flame
Par conquistà che Dame:
La Dame sint pietat...
L' amant l' è za stufat.
Culà chel Marchiedant in un moment
Al risolf di mudassi in possident.
Stabilit il proget, e lu eseguiss;
Eseguit, e si pentiss.

Chest, nassut sot un tet, nudrit tes penis
Al darèss miez il sanc che l' ha tes venis
Par deventà un gran sior.
Furtune i và in favor.
Apene l' è fat ric, e citadin
Al benediss il stat del contadin.
Ma se l' om l' è d' umor tant varïabil,
La femine è incostant in plante stabil;
E cul capriz unìt a presunzion
E' bute lis fameis a tombolon.
Par esempli, chialait siore Catine:
Fas un plan la matine,
No rive apene sere,
Che ha za voltat bandere.
Uè Figurìn di Viene, e po doman
Chel di Parigi, o pur chel di Milan;
E se mode ogni dì mudàss figure,
Jè ogni dì mudarèss di montadure.
E 'l marìt? ... il marìt e la contente,
Adatansi a mangià fave e polente.
Ah marìt barbezuan!
Se t' us cussì, to dan;
To dan, se cause jè plen di pedoi
Sul stran ti tochiarà di siarà i voi.

Ma, passant da la critiche a l' Unviar,
Dirai, stant atacat al gran Cardan,
Che nus larà a proposit il tabar,
Parcè i vinz fur di mut e soflaran;
E par fa quintri es criuris che varin
Fait proviste par timp di lens e vin.
Crepi il Strolic, plui d' un sint che mi dis,
E specialmentri qualchi fantazzine
Condanade a sta a chiase e dis e dis
Pluitost ch' issì tal fret in spolvarine.
No mi ocor di sintì nome anchie cheste,
Ch' oressis vè un Unviar fat a di pueste!
Orèssiso ch' Unviar foss Primevere,
E che invece di nef, colàssin rosis?
Jò ciart no puèss servius in ste maniere;
E pluitost che fa tant lis smorfiosis,
Mètit il cur in pas, scoltaimi me ...
A chiolilu us consei come ch' al è.

ZENAR

Jeve il Soreli a oris 7. m. 45.
Tram. a oris 4 m. 21.

Joib. Circonc. del Signor

Lune Gnove.

Entre l' an c' une ciere che inamore,
E nissun al diress, che si è in Zenar.
Co si scomenze in ben si è a mieze vore;
Dunchie al dovaress jessi un bon Unviar.
Ma no valin Proverbis, il timp fas
E chialt e fret, come che i par e plas.

2 Vin. s. Macario ab.
3 Sab. s. Antero Pp. mart.
4 *Dom.* s. Tito vesc.
5 Lun. s. Telesforo Pp. mart.
6 *Mart. Epifanie del Signor.*
7 Miar. s. Giulian mart.
8 Joib. s. Laurinz. Justinian Patr.

9 Vin. s. Marziane verg.

Prin Quart.

Se lin vie di chest trot, a miò parè,
Si passarà l' Unviar senze savè.

E si dan ciarz ipocritis bigoz,
Che sculazzin i bancs sere e matine;
E intant cu l' imposture la plui fine
Fasin cul sanc del puar bez a fagoz.
Almancu l' assassin se l' ul mangià
Bisugne ch' al scombati cu la muart;
Ma nissun a custor i fas dituart,
E impunementri puedin sassinà.
Jò cognoss un che onest l' ul sei clamat,
E a l' inquintri l' è un lari di cartel;
L' è un Lof invuluzzat te piel d' Agnel...
Po domandaimi a mi che l' hai provat.

10 Sab. s. Pauli I. Erem.
11 *Dom.* s. Igisio Pp. mart.
12 Lun. s. Satir mart.
13 Mart. s. Feliz e Ilari mm.
14 Miar. s. Pieri Orseul.
15 Joib. s. Maur ab. conf.

16 Vin. s. Tizian
Marchiat a Udin nei dis 15. 16. 17.
17 Sab. s. Antoni ab. conf.

Lune Plene.

Sin tal crut de l'Unviar, nè è maravee
S' al svinte pal dovè, e s'al nevee.

Tonin l'è brut, splantat, e vizïos;
L'orèss chioli müir zovin, e richie
Par justà cun chest truc lis chiossis sos,
E se no, l'ha zurat che lui si pichie.
Che 'l fasi ce che i inspire la coscienze:
Tra i doi partiz no j' è gran diferenze.

18 *Dom.* il SS. Non di Gesù.
19 Lun. s. Canut Re mart.
20 Mart. Ss. Fabian e Bastian Mm.
21 Miar. s. Agnese verg. *Soreli in Aquari.*
Marchiat a s. Denel.
22 Joib. Ss. Vicenz e Anastasi Mm.
23 Vin. Il Sposalizi di Marie Vergine.
Marchiat a Lubiane.
24 Sab. s. Timoteo vesc. mart.

Ultin Quart.

E cruste sot lis suelis cheste nef,
Come se fossin tang veris pestaz;
Che se siroc no la disfas in bref,
Larìn a chiase cui zenoi scussaz.

Soi pitoc, al dis Xef, senze mistir,
Ma o vif pal gran inzen di me müir.

25 *Dom.* La conversion di s. Pauli Ap.
26 Lun. s. Policarpo vesc. mart.
27 Mart. s. Zuan Grisostomo vesc.
28 Miar. s. Cirilo vesc.
29 Joib. s. Francesc di Sales vesc. conf.
30 Vin. s. Ximinian mart.

Lune Gnove.

Cumò nef, cumò plöe, e cumò büere;
Serf il timp ai capriz de l'atmosfere:
Ma ch'al plovi, ch'al sviuti, e ch'al nevei,
Tant e tant i costums son simpri chei.

31 Sab. La Traslazion di s. Marc Evang.

FEVRAR

Jeve il Soreli a oris 7. min. 14.
Tram. a oris 4. m. 10.

1 *Dom.* s. Ignazio vesc. mart.
2 *Lun. La Purificazion di M. V.*
3 Mart. s. Blas vesc. mart.
Marc. a Glemone, Codroip, e Aquileie.
4 Miar. s. Andree Corsin vesc. conf.
5 Joib. s. Agate verg. mart.
6 Vin. s. Dorotee verg. mart.
7 Sab. s. Romualdo ab. conf.
8 *Dom.* s. Zuan de Matha conf.

Prin Quart.

Rincule il fret, siroc ven indevant:
Si viot che ju elemenz no stan di bant.

L' è un gran braf zovin il Marches Perin,
Che a timp e luc sa dì il so parè:
L'ha une vos plui zintil del canarin:

Al bale sclavis, valz, e minuè:
Al è il prin dilettant di vïolin:
L'ha i miors libris che sein al dì di uè;
Il Marches... ma lassavi fur il miei,
Il Marches e no 'l sa scrivi, nè lèi.

9 Lun. s. Polonie verg. mart.
10 Mart. s. Scolastiche verg.
11 Mier. I Ss. 7. Fondators.
12 Joib. s. Gaudenzio vesc.
Marc. a Udin nei dis 12. 13. e 14.
13 Vin. s. Foschie verg.
14 Sab. s. Valantin predi mart.
15 *Dom. La Setuagesime.*
16 Lun. s. Giuliane verg. mart.

Lune Plene.

In chest timp no m' inamori:
Al è biel, ma provisori.

Anchie chest an Tiburzio cun so Fì
Al va a finì a Vignesie il carneval:
Segno che l' ha chiatat il basöal
Di robai come pari, e come a-mì;

Parcè un osos di cheste qualitat
No 'l giolt se prime ben no l'ha robat.

17 Mart. Ss. Fabian e Comp. martars.
18 Miar. s. Simeon.
Marc. a s. Denel.
19 Joib. s. Giulian predi mart.
20 Vin. s. Zenobio predi mart.
21 Sab. s. Gaudenzio. *Soreli in Pess.*
22 *Dom. La Sessagesime.*
23 Lun. s. Margarite da Cort.

Ultin Quart.

Disin dug che il gran fret al è passat,
E chel cu vignarà e no si conte;
Ma invece jò no abadi a chel cu è stat,
Parcè mi dà fastidi la prïonte.

L'au passat i ultins dis di carneval
La generose siore Taresine
Al puar Strolic Furlan mandà in regal
Un biel plat di ecelent robe purcine.
Il Strolic, che no 'l manchie di crëanze,
T'un Sunet i fasè ringraziament,

Prëant il cil che i dei simpri abondanze,
Che i conservi a luncs timps chest sentiment.
E stant che za chest an ha purzitat,
Par no chiatami a jessi sorprendut,
Un Sunet cu la code hai preparat;
E co 'l ven il regal, l'è 'l ben vignut.

24 Mart. s. Roman ab. conf.
25 Miar. s. Matie Ap.
26 Joib. s. Romane verg.
27 Vin. s. Alessandri vesc. conf.
28 Sab. s. Metilde verg.

Lune Gnove.

Serens e son i dis, bielis lis gnoz,
E soi ciart che il biel timp l'ha fat il cal.
Ce oleso vè di plui, biei zovenoz?
Bez par finì cun gust il Carneval.

Ha pretese une zitele
In profil di jessi biele;
Ma no sa che ju zovins de zornade
No lis sposin in bande, ma in fazzade.

29 *Dom. La Quinquagesime.*

MARZ

Jeve il Soreli a oris 6. min. 37.
Tram. a oris 5. m. 33.

1 Lun. s. Albin mart.
2 Mar. Ss. Giovin e Basili Mm.
Ultin dì di Carneval.
3 Miar. *Lis Cinisis.* S. Conegunds.
4 Joib. s. Casimir Re conf.
5 Vin. Ss. Vit e Comp. Mm.
6 Sab. s. Lucio Pp. mart.
7 *Dom. I. di Cresime* s. Giulio.

Prin Quart.

Rutilio al met seren, gran ploe il Rosazzi:
Nef e vint il Cardan; jò no m' impazzi.

L' ha invidie Pauli, che so fradi Ilari
Al sei fra i leteraz il principal;
Ma Ilari no l' invidie a l' incontrari,
Se Pauli fra i stivai l' è 'l prin stival.

8 Lun. s. Zuan di Dio conf.
9 Mar. s. Franceschie Romane ved.
10 Miar. I Ss. 40 Mart. *Timp.*
11 Joib. s. Costantin conf.
12 Vin s. Gregorio Pp. conf. *Timp.*
13 Sab. s. Ramiro e Comp. conf. *Timp.*
14 *Dom. II. di Cresime.*
15 Lun. s. Longin mart.

Lune Plene.

Un ciart che al sa un mont poc, ma ch'al pretint,
Al sosten che chest quart farà gran vint.

Bete co sint a nomenà Nadal
Devente rosse rosse come un gial;
Bete simpri ha Nadal in bochie e in ment;
Bete co viot Nadal va in sveniment;
Bete ... ma Bete puedie mai vè amor?
Bete ame Nadal parcè l'è un sior.

16 Mart. s. Ciriaco mart.
Marchiat a Udin nei dis 17 *e* 18.
17 Miar. s. Patrizio vesc. conf.
Marchiat a s. Denel.
18 Joib. s. Gabriel Arc.

19 *Vin. s. Josef.*
20 Sab. s. Gioachin.
Marchiat a Tulmiez.
21 *Dom. III. di Cres. Sor. in Ariete.*

PRIMEVERE.

Parturient montes, nascetur ridiculus mus.

Hor. Art. Poet.

Siore Muse, alto là, fati indevant,
Rischialde la me coce disfredade,
Stròpile in qualchi luc se a cas e spant,
E ten il miò pinsir in chiarezade;
A ciò ch' o chianti un fatarel galant
Justimi la chitare discordade;
Che s' o chiapi il chiaval, chiolile in pas,
Senze fa complimenz te doi pal nas.

Un Lof di muse dure, e chiase viere,
Des montagnis antic abitator,
Senze pore di nef, e in cul la buere,
Al veve in vite so vivut da sior;
E poc amant de pas, ma amì de uere,
Par contentà lis vois del glutidor,
Dat un adio a la Patrie, e fat fagot
Das mons al plan al vignì ju di trot.
Custui l' itinerari del Friul
Tant ch' ogni viazator al veve man;
E fossial gnot o dì, seren o nul,
Al distingueve Rome da Milan.
Nè bevi, nè mangià par strade al ul.
Tramontant il sorcli l' indoman
Al rive di Lunchiamp in vicinanze,
E al pense sul moment al ben de panze.
Il cil al si scuriss, e chest ladron
Mungulant rizze il pel, la sgriffe al giave,
E par dut scrusignant un scielt bocon,
Al bute fuc dai voi, de bochie bave.
No fo tant il macel, la confusion
Ne famose bataje di Pultave,
Come in che gnot la strage e lis ruinis
Di purcei, di chiastrons, e di gialinis.

Ma za il soreli che in Levant al cuche
Di fur al è vignut cun dut il nas,
E sot la risplendent so gran piruche
Al mostre al mont che muse di vrëas.
Jevat l' è dal patuss, e al chiante e al uche
Distracat il vilan, e in sante pas
Al torne a lis fadiis senze suponi,
Che là ator ziri un Lof pies del Demoni.
Intropàz i Pastors, e miez durmint
E seguitin l' arment che al torne al prat.
Il Lof che là vicin al va cirint,
E di rapine e sanc no l' è saziat,
D' un di lor salte al pet, dug lu difint;
Ma si sfadiin di bant ... l' è sbridinat ...
A salvà l' infeliz no l' è rimiedi;
Nol zove il Spizïar, nol zove il Miedi.
Apene il cas oribil e trement
Ne vile di Lunchiamp si palesà,
Che il popul squintïat in un moment
Su la plazze major si radunà.
Regne par dut teror, regne spavent,
E corin sbarlufiz di ca e di là:
Al smanie lu moros pe so fantate,
Cerchie la mari il fi, ma no lu chiate.

Il Consei Cumunal e si radune,
E si pense al ripar del dan futur;
Sin dìs, sin torne a dì, e mai nissune
Par che condusi a un fin prest e sigur.
E fra dug ju abitanz di che Cumune
No l' è un om di pet che al vebi cur?...
Ma an capite un cumò, Giove lu mande,
Comut di panze, cul chiapiel in bande.
Denel l' è chest, e co si dis Denel
Baste cussì; l' è cognussut par dut:
Plen di talent; tal uf al viot il pel,
Nè l' è vignut alì par restà mut.
Al monte s' un tinaz, ch' ere sgridel,
Tal fa la reverenze i sbrisse un rut;
E par scurtà il sermon, oh maravee!
Al chiazze par esordio une coree.
Ex abrupto al discor: Sangue di bio!
Ce zove il titubà fra tang malans!
No vedeso il flagel che al mande Idio?
Che pur nus uardi di chiadè in ches mans.
Scussaz al par di S. Bortolomio,
I spiei di tang di lor no son lontans,
Vitimis del furor, stropui de fan,
Glutiz a schiafojon, e senze pan.

Chest al è poc ; ma provarìn di pies
Se s' intarde anchimò a fa vendete.
Il miò valor jò prin farai pales,
Che il murì par la patrie mi dilete;
E par punì cului il cil cortes
Cheste robuste man l' ha fuars elete.
Ah! se ognun vess coragio al par di me
Il mont a nol saress come che al è.
Dodis musis p..... sein scielzudis
Fra dug ju abitanz di chest vilaz;
E jò, se permetès, farai da zudis
Se a sustignì l' atac saran capaz.
Che sein armaz di sclop, a sablis nudis:
Jò il lor capo sarai, lor miei seguaz.
L' onor de me famee la vul cussì...
Hai decidut di vinci o di murì.
Si è sfogat, al dismonte, e al tire dret,
Travanat dal sudor come une razze.
Oh ce chiaf! ce omenon! scal benedet!..
A cisicà si sint par dut la plazze.
Eseguit cun traspuart l' è 'l so proget;
E dodis zovenoz di buine razze
Si scielzin sul moment, e si destine
Di dà l' assalt tal indoman matine.

Parcè che ognun sei pront a la jevade,
Al prin cricà del dì, ven stabilit
In un stalon di fa la stramazzade.
La trombe in cui sta il fen netin pulit;
Furnide di damascs ven destinade
Pal Capo, che za al rive; e alzat un pit,
Sensibil a l' onor il chiaf al sbasse,
Lu judin sot i braz, e dentri al passe.
A nissun di durmì i ven la vöe,
Ma cui lave il moschet, e cui lu juste.
Par ve plui libertat cui si dispöe,
Cui prove se la bale imbochie juste;
Un altri invelegnat dut mande al böe,
Se crodint di justà anzi al disjuste.
Concentrat in se stess tant che no 'l foss
In tal cuzzo Denel uzze il paloss.
Al prin chiantà del gial ognun l' è pront
La sable a meti in duess, e in spale il sclop;
Za dug son preparaz ne l' istess pont,
E dal gust di partì il cur dà un sclop.
Vistut a curt, e cun serene front
Il Capo al comparìss in miez del trop;
Ju met in file, e po si dan doi sbars;
Lui si fas indevant, e al ciule: *Mars.*

Subit fur di Lunchiamp svelz come il lamp
In restiel si distìndin pe campagne;
Si cir par ogni sdrup, par ogni chiamp,
E di cirì nissun e si sparagne:
Ma alfin in tiare un viot de zate il stamp,
E cul voli e cul pit e la compagne,
Al cuche in un cison alc che si mof,
E al sberle a plene vos: l' è 'l Lof! l' è 'l Lof!
Al alze i voi Denel, e al dà un suspir,
Ingusit dal plasè quasi al delire;
Al comande ai campions di fa un miez zir,
E in ordin di batãe ju distire.
Palpiere no si bat: chiolt l' è 'l respir.
Si splànin ju arcabus: da dug si tire...
La puare bestie è deventade un draz;
Manchin i pols, e 'l sanc si spant a svuaz.
A la prede dug cor... ma, oh viste amare!
Chiatin che il Lof l' è trasformat in Muss...
Oh vitime inocent! anime rare!
Vivude in püartat, nemìe del luss,
L' è chest il premi che furtune avare
Acorde e to virtut? (crudel influss!)
Di gridos di vendete il cil rimbombe,
No ves mazzat un Muss, ma une colombe.

Onorat l' infeliz di sepulture,
Ogni valent al met la pive in sac.
Soturno il Capo cu la muse dure
Tant che Young pinsiros a chest gran smac,
I ven un cercli al chiaf, si disfigure
E al chiat in tiare sbarlufit, e strac;
I si romp la curdele dei bragons,
Il coragio e il valor van pai telons.
In se stess al rinven, in pis si drezze,
E al uniss i compagns plui muarz che viis.
Lunchiamp fratant al vif ne l' incertezze,
E richs, e puars, e genitors, e fiis
Cui s' un arbul montat, cui s' une strezze,
In campagne son fiss tant che furmiis,
E cui voi scocolaz, e a bochie viarte
Spietin l' arivo dei campions di Marte.
Dug son impazïenz: a chest i par
Di viodi da lontan il Lof scussat,
Chel viot il Capo trïonfant s' un chiar,
Che lu mene ferit e inchiadenat.
Ma eco alfin che al compariss al clar
Denel cui dodis, ma oh bon Dio in ce stat!
Il popul consolat cun vos giulive,
Ignorant il caset, al sberle: Evive!

Par viodi la gran bestie e cor in fole
La int curiose, e puar Denel glutiss,
Che la vos j' è fermade in miez de gole.
Si sfuarze infin, ma prime al arossiss,
Po al conte la storiele in ton bemole;
Devant che la finissi dug capiss,
E fra i sivj e 'l son di covertorie
Di chesg tredis campions finiss la glorie.
A spalis dei minchions dunchie ridin.
Rit Udin, Cividat, rit Palmegnove;
Al rit dut il Parnas: han fat pissin
Lis Musis pal gran ridi: Barbe Giove
L'ha ridut la so part; e 'l Lof infin
Tornat a chiase so in braz de Love,
Dant salam a Lunchiamp senze fastidi,
Rondolansi te nef, al mur da ridi.

22 Lun. s. Benvignut vesc. mart

Ultin Quart.

Son lis stelis fissis fissis,
Lùs la Lune, e par d' afint,
Duar Netun, al tas il vint:
Oh ce gnoz di Paradis!

23 Mar. s. Feliz mart.
24 Miar. s. Teodorio vesc. conf.
25 *Joib. Anunziazion di M. V.*
26 Vin. s. Teodoro mart.
Marchiat a Codroip, e Aquilee.
27 Sab. s. Zuan Eremite conf.
28 *Dom. IV. di Cresime.*
29 Lun. s. Eustasio ab. conf.

Lune Gnove.

Hai dei indizis di ploe, ma tant e tant
Vederès che il biel timp tire indevant.

Cheste zintil viole
Primizie de stagion
L' hai destinade in don.
Anute, al to biel sen.
Al sen dulà che Amor
Al zuje di cu-cuc;
Al sen che al bute fue
Par impìà chest cur;
Al sen che al tire a se
Al par de calamite.

Al sen che muart e vite
Pò chioli, e dà a capriz.
Ah! sì in chel sen viole
Valà a finì i tiei dis...
Finiju in Paradis!..
Oh fortunade tu!

30 Mar. s. Querin mart.
31 Miar. s. Baldin mart.

AVRIL

Jeve il Soreli a oris 5. *min.* 41.
Tram. a oris 6. *m.* 11.

1 Joib. s. Teodore verg. mart.
2 Vin. s. Francesc di Paole conf.
3 Sab. s. Abundio vesc. conf.
4 *Dom. di Passion* s. Isidoro.
5 Lun. s. Vicenz Fereri conf.
6 Mar. s. Sisto I. Pp. mart.

Prin Quart.

O dovaress predì timp biel chest quart
Esaminant la Lune par di fur,
Ma, Strolic di mistìr, mi soi inacquart,
Che il malan al è dentri par sigur.
L' hai dunchie redrosàde, e hai cognussut,
Che bagnade anchimò jè fur di mut.

7 Miar. s. Epifanio vesc. conf.

8 Joib. s. Dionisio vesc. conf.
9 Vin. s. Demetrio mart.
10 Sab. s. Ezechiel Prof. conf.
11 *Dom. des Palmis* s. Leon Pp.
12 Lun. Sant s. Zenon vesc. mart.
13 Mar. Sant s. Ermenegildo Re.
14 Miar. Sant Ss. Tiburzio e Valerian.
15 Joib. Sante s. Epifanio

Lune Plene.

Se nol nass un quintri-timp,
Si dispon a fa bon timp

Atenz se olès sintint une di biele:
Un Cont l' è inamorat te Camarele,
E la siore Contesse so müir
Ha il cur impilotat pal Camarir.
Ergo si pò tirà la conclusion:
Serve Parone, e Servitor Paron.

16 Vin. Sant Visite i Ss. Sepulcris.
17 Sab. Sante compre l' Aguel.
18 *Dom. Pasche di Risurezion.*
19 *Lun. II. Fieste* s. Leon IX Pp.
20 *Mar. III. Fieste* s. Vitorio I. Pp.

21 Miar. s. Anselmo vesc. *Soreli in Toro. Marchiat a s. Denel.*

22 Joib. Ss. Soter e Cajo Mm. *Marchiat a Udin nei dis 22 23 e 24.*

Ultin Quart.

Jeve Febo cun muse infrosegnade,
Ma un zefiret lizer di Primevere
In un moment i' nete la fazzade,
E lu fas mantignì cun biele ciere.

Co si scomenze a jessi sfurtunaz
Van une däur l' altre a tombolon;
Furtune cun no zuje di balon,
E al tampeste sul cul a sta sintaz.

23 Vin. s. Zorz Cavalir mart.

24 Sab. s. Fedel mart.

25 *Dom. in Albis s. Marc Evang.*

26 Lun. Ss. Anicet e Marcel Mm.

27 Mar. s. Pelegrin Lazioz conf.

28 Miar. s. Vital mart.

Lune Gnove.

Il Ganimede sior Pantalëon,
Viodint che gran progress fas la stagion,

Di pore che si tarmi il so tabar,
Lu ha passat in consegne a un usurar.

29 Joh. s. Pieri mart.
30 Vin. s. Catarine da Siene verg.

MAI

Jeve il Soreli a oris 4. min. 57.
Tramonte a oris 7. m 6.

1 Sab. Ss. Filip e Jacun App.
Marchiat a Alvisopoli.
2 *Dom.* Dedic. de s. Cated. di Udin.
3 Lun. Invenzion de s. Cros.
4 Mar. s. Moniche ved.
5 Miar. s. Gotart vesc. conf.

Prin Quart.

In st' ajar sirocal plui d' une siore
Ha une ciere di verze che inamore;
E Toni dei colors fas gran uadagu
Vindint sblachie, e sbelet senze sparagu.

Anchimò jè indecise la question,
Se Pauli al sei plui biel, o plui minchion.

6. Joib. s. Zuan *ante* P. L.

7 Vin. s. Stanislao vesc. mart.
8 Sab. l' Aparizion di s. Michel.
9 *Dom.* il Patrocini di s. Josef.
10 Lun. s. Antonin vesc. conf.
11 Mar. s. Mamerto vesc. mart.
12 Miar. s. Nereo e Comp. Mm.
13 Joib. s. Sigismont mart.
14 Vin. Ss. Vitor e Corone Mm.

Cheste shivichie il spare slungie une spane;
E cun chest truc fas bez un' Ortolane.

Puarte in palme di man siore Polonie
La bontat singolar di so fie Tonie;
E Tonie sarà buine, o no lu nei,
Ma pal miò gust so sur e jè un mont miei.

15 Sab. s. Metilde Reg.
16 *Dom.* s. Zuan Nepomuceno mart.
17 Lun. s. Pasqual Bailon conf.
18 Mar. s. Feliz conf.
19 Miar. s. Celestin.
Marchiat a s. Denel.
20 Joib. s. Bernardin da Siene conf.

21 Vin. s. Elene Imp. *Soreli in Gemini.*

Ultin Quart.

Un Gurizzan al met *ploja indaur:*
Ste volte i pete dentri par sigur.

Fradis, femine, fruz,
Campagnis, capitai cui usufruz,
In un moment dut l' ha piardut sior Roc,
E ridot, da gran sior, l' è un gran pitoc;
Ma pur fra dug chesg mai lui l' è bëat,
Parcè no l' ha piardut il Marchesat.

22 Sab. s. Giulie verg.
23 *Dom.* s. Desideri vesc. conf.
24 Lun. Marie *Auxil. Christ.* *Rog.*
25 Mar. s. Gregori Pp. conf. *Rog.*
26 Miar. s. Filip Neri conf. *Rog.*
27 *Joib. Ascension del Signor.*

Lu dis Rutilio, e jò cun lui conven,
Che dut chest quart e gioldarìn seren.

No vul fa caritat plui siore Bete,
Parcè in chest mont, cui che la fas la spiete.

28 Vin. s. German vesc. conf.
29 Sab. Ss. Sissinio, e Alessandri Mm.
30 *Dom.* s. Feliz Pp. mart.
31 Lun. Ss. Cancian e Comp. Mm.
Mar. a Udin nei dis 31 *e* 1 *di Jugn.*

JUGN

Jeve il Soreli a oris 4. m. 22.
Tram. a oris 7 m. 41.

1 Mar. s. Second ab. conf.
2 Miar. s. Marcel vesc. mart.
4 Joib. s. Paule verg.
3 Vin. s. Querin vesc.
5 Sab. s. Bonifazio vesc. *Vil. e Dizun*

Prin Quart.

Al met tante alegrie chest biel seren,
Ch' anchie cun borse flape e si sta ben.

Geltrude ha une gran voe di maridassi,
E tant e tant nissun i ven pai pis;
Ma cui sarà chel cuc d' inamorassi
In che muse, che schiampin muarz e vis?
Bochie che passin francs doi solt di pan;
Un voli losc, chel altri sgarbelin;
Smorsëadis lis ceis, nas vinizian ...
Po di dote no ha nanchie un quatrin.

6 *Dom. des Pentecostis.* Il B. Beltr. P.
7 *Lun. II. Fieste* s. Norbert vesc.
8 Mar. s. Abundio mart.
9 Miar. Ss. Prin, e Felician Mm. *Timp.*
10 Joib. s. Margarite Reg.

Nel vot-cent-vinchietrè un Giornaliste
L' ha lassade ste Joibe fur di liste;
Ma, par che il Public nol sofrissi dan,
An metarà une di plui chest an.

11 Vin. s. Barnaba Ap. *Timp.*
12 Sab. s. Zuan di s. Facond. *Timp.*
13 *Dom. SS. Trinitat.* S. Antoni di Pad.
14 Lun. s. Basili vesc. conf.

Lune Plene

Se crodin al gran Cardan,
Varin ploe dentri doman:
Sbassi il chiaf e so dotrine,
Ma cui sa se l' indovine?

Catinute mi zure sul so onor,
Che cun dut che ha ving agn e qualchi mes,
Siben che i stan al pel Conz, e Marches,
Tant e tant e no sa ce che ul di amor.

Che propriamentri e sint dentri di se,
Sei Primevere, Autun, Istat, o Unviar,
Par l' om un' aversion particolar,
Aversion che non sa spiegà il parcè.
Ma chel galant, che sul scurì de gnot
Ti fas la sintinele suspirant,
Finchè il porton tu i viarz di quintribant,
E cun lui fin es dis tu tens complot;
Dimi, Catine, fuars isal Eunuc?
O la faiso a l' usanze di Platon?..
Ah! che par chest no tu has tante aversion...
Dut sta che simpri in ben finissi il truc.

15 Mar. Ss. Vit, e Modest Mm.
16 Miar. s. Francesc. Regis.
Marchiat a s. Denel.
17 *Joib. Il Corpus Domini.*
18 Vin. il B. Gregori Barbarigo vesc.
20 *Dom.* Dedicazion del Domo di Palme.
Ultin Quart.

Ingrume Tramontane
Un magazen di nui;
Si sint a la lontane
Un batibui.

Il cil di brut color
Si viest dut in tun bot;
L' è quasi plui lusor
A mieze gnot.
Eolo cul so soflet
Al va scovant lis stradis;
E chiapin il so dret
Scurs e ramàdis.
Svolin e fueis e fross
Pa l' ajar cul pulvìn,
E si dirèss che al foss
Il montafin.
Jù gruesse husinant
E cole la tampieste,
Che cope un elefant
Se i chiat pe creste.
Devente sul moment
Un desert la campagne;
Sparìss vin e forment...
Adio cucagne.
Ma stait cun cur quïet...
Savès che il miò Lunari
Predìs par consüet
Dut al contrari.

A UN MIÒ COPARI
che al vè in regal un Jeur,
e s' al mangià dut sol.

SUNET

Buscarone, Copari, e ce budiel!
Mi consoli cun te, ti rint onor,
Che un Jeur intìr ti è sgliziàt pal quel,
Nè il sanglòz ti ha movùt, nè fat brusor.

Tu ses un chiar amì, un bon panziel,
Ma tu mangis al par d' un gladiator.
Astu tal cuarp il fuc del Mongibel?
E di guchie isal fat il glutidor?

Se t' us viodi anchimò dei carnevai,
Lasse il salvadi, e sglonfe il gradöan
C' un pan di sorc, e une rieste d' ai.

Che se ostinat tu stas a d' ogni pat,
No prëarìn, che il cil tegni lontan,
Cu la peste e la uere, il to gargat.

21 Lun. s. Luigi Gonz. *Soreli in Canc. Marchiat d' Alvisopoli.*

ISTAT

Us hai dit tal Discors in General,
Che chest al sarà l' an de l' abondanze;
D' abondanze di dut a un segno tal,
Che cun doi solt porìn emplà la panze.
L' è ver che, cun qualch' altre traversìe,
Pal dovè hai preditis des tampiestis,
Ma tampieste no ha fat mai chiarestìe;
Il puar che i tochie, l' è il quinzàt di fiestis.
Difat, da quant o viot, siale e forment
An d' è dos voltis plui de l' an passat;
E al pò fa calcul ciart il possident,
Che l' afit par intir i sei pajat.
Paraltri o sint il sior a lamentassi,
Che se bon l' è il racolt, l' è il presi rot;
E se tai siei bisugns al ul judassi,
Al pìe quatri di chel, che al piave vot.

In chest al varà un pochie di rason;
Ma se il presi foss grant, grande l'entrade,
Al saress simpri a triste condizion
Il galantom che al vif a la zornade.
Cussì il sol possident la faress grasse:
L'impiegat dovaress vivi in ristret,
E la caterve dute de la int basse
E tornaress al cas del disesiet.
Dunchie il gran vadi pur a presi vil,
E magari a tre bez il pesenal;
Che se un sol nol sta ben a front di mil,
In fin dei faz no l'è po chel gran mal.
E l'avar insaziabil, che in passat
Al bisognòs al ha giavat la piel,
Di za che il cas par lui l'è disperat,
Che la finissi pur cul laz al quel.

22 Mar. s. Paulin vesc. conf.
23 Miar. s. Geltrude Regine.
24 *Joib. s. Zuan Batiste.*
25 Vin. s. Alò mart.
Marchiat a s. Denel.
26 Sab. s. Zuan e Pauli Mm.

27 *Dom.* s. Ladislao Re.

Lune Gnove.

Qual fragoroso in ciel sdrondenamento!
E businar di venti, e tarlupare!..
È questo il montafin, o un striamento?..
Cenonè d' improvviso Marte uppare,
Sfodra il palosso, e in un batter di cea
Le agglomerate nubi disgredea.

Par une fiabe, e pur dibot a st' ore
Mi supere miò Fi tal strolegà;
E al va in brut di vïolis, e se sore
Co 'l pò plantà question cul so Papà.
E cui lu crodaress? Chest bardassel
Viot il futur cun tante precision,
Che i siei Pronostics sclàpin un chiavel,
E al si fas a gran pass un omenon.
Furtunat il Frïul, che a une me muart
I lassarai un rilef di buine scuele:
E i posteros diran a miò confuart,
Che fur del zoc e si ha tajat la stiele.

28 Lnn. s. Leon Pp. conf.
29 *Mar. Ss. Pieri e Pauli App.*

30 Miar. la Comemorazion di s. Pauli Ap.

L' è un mont biel, e dis Rose, chel Perin;
Pechiat che al vebi il nas tant picinin!

IL POETE
menàt par lenghe dal Mont
e da la Morose,
à strope la bochie a Jè e a dug
cul sposale.

SUNET

Dopo doi agn passaz fra ju tormenz
D'un amor il plui pur, jò soi rivat
Al major dei plases, e al sen mi strenz
Chest bocognut tant chiar e suspirat.

Cun bochie franchie, e senze complimenz
Par lunc e par traviars mi han tarizat,
E reo mi han fat d'anticipàz contenz;
Nè l'amì, nè il parint si ha sparagnat.

Lu crodeso anchimò? ma j'è cussì:
Chel galantom che l'ha tradit cent frutis,
Ste matine a l'altar l'ha dit di sì.

E in chest mut operant, eco che mutis
Son lis bochis del Mont; e si pò dì,
Che stropant che di uè lis stropi dutis.

LUI

Jeve il Soreli a oris 4 m. 10.
Tram. a oris 7. m. 47.

1 Joib s. Marcel mart.
2 Vin. Visitazion di M. V.
3 Sab. s. Trifon e Comp. Mm.
4 *Dom.* s. Odorì vesc. conf.

Prin Quart.

Schiafojàz ecessif: no'l pò durà.
Speri, che o uè, o doman al plovarà.

Fra il martiel, e l' inquìn l' è sior Gotart:
Se l' atùnt al negozi, so müir
In chel tant fas l' amor cul tiarz cul quart;
Se al bade a jè, al tradis il so mistir;
E in ogni mut par lui l' è decretat,
Che al vebi di finile disperat.

5 Lun. s. Demetrio mart.
6 Mar. s. Isaie Prof. conf.

7 Miar. s. Benedet XI. Pp. conf.
8 Joib. s. Margarite Reg. di Scozie.
9 Vin. Ss. Acazio, e Comp. Mm.
10 Sab. i Ss. 7. Fradis Mm. *Vil. e Diz.*
11 *Dom.* s. Pio I. Pp. mart.
12 *Ermacore, e Fortunat.*
Marchiat in Aquilee.

Lune Plene.

Chest chialt al met tai uess une tal sflachie,
Che al par che sein tacaz cu la spudachie.

Pauline ha vut amanz d' ogni nazion,
D' ogni etat e condizion;
Ingles, Italians, Spagnui, Frances,
Citadins, Marchiadanz, Conz e Marches;
Ma fra chei tang, che i' son passaz par man,
Nissun l' è stat fedel come il so chian.

13 Mar. s. Anaclet Pp. mart.
Marchiat a Osof, e Buje.
14 Miar. s. Bonaventure Card.
Marchiat a Udin nei dis 15 *e* 16.
15 Joib. s. Enrico II.

16 Vin. la B. V. del Carmini.
17 Sab. s. Alessio conf.
18 *Dom.* il SS. Redentor.
19 Lun. s. Vicenz de Paoli conf.

Ultin Quart.

Cheste ploe tant suspirade
Par sigur ste volte e scroche;
O sint l'arie rafreschiade,
In montagne il timp si sbroche.

Xef l'è la plui sensibil crëature,
Che fin cumò vehi impastat nature.
Co' si è di Catine inamorat,
D'amor vaìve come un scorëat:
Chel dì che la sposà
Dal content su l'altar e s'ingropà.
In uè no l'è l'amor, no l'è il content
Che lu fasi vaì; l'è ... il pentiment.

20 Mar. s. Jaroni Emilian conf.
21 Miar. s. Prasede verg. *Soreli in Leon. Marchiat a s. Denel.*
22 Joib. s. Marie Madalene.

23 Vin. s. Apolinar vesc. mart.
24 Sab. s. Cristine verg. mart.
25 *Dom.* s. Jacun Apuestul.
26 Lun. s. Ane Mari di M. V.

Lune Gnove.

Gran dutrine no i vul, nè gragn talenz
Par predì che la ploe jè cà a momenz.

Che al disi ce che al vul sior Zamarìe, (1)
Bisugne là d' acordo cun Zornt,
Che i vers classics Autors d' Astronomìe
No sedin, che Copernico e Nanut. sostituiti

27 Mar. s. Pantaleon mart.
28 Miar. s. Nazario e Celso Mm.
29 Joib. s. Marte verg.
30 Vin. Ss. Abdon, e Comp. Mm.
31 Sab. s. Ignazio Lojole conf.

Io conven con un ciart sior tal dei tai
Che i vers classics son doi, Dante e Snacai.

Per riguardi al Prof. del Liceo Sig Quirico Viviani ed alla di lui edizione del Dante Bartoliniano furono levati questi due versi scerzevoli.
Snacai era un noto biricchino di piazza

AVOST

Jeve il Soreli a oris 4. min. 40.
Tram. a oris 7. m. 21.

1 Dom. s. Pieri in Vinc.
2 Lun. s. Stiefin. Il Perdon d'Assisi.
3 Mar. Invenzion di s. Stiefin Protom.

Prin Quart.

Mungule Tramontau, e neri neri
Al manàzze di fa qualchi afar seri.

L'ul jessi, un Professor,
Gran music, gran pöete e gran pitor;
Po no l'ul jessi mat:
Chest si clame un olè là quintri al fat.

4 Miar. s. Domeni conf.
5 Joib. La B. V. de Nef. s. Xuald.
Marchiat a Udin dai 5 ai 20 inclus.
6 Vin. La Trasfigurazion del Signor.

7 Sab. s. Gactan conf.
8 *Dom.* Ss. Ciriaco e Comp. Mm.
9 Lun. s. Roman mart.
10 Mar. s. Laurinz Levite mart.
11 Miar. s. Tiburzio e Susane Mm.

Lune Plene.

Chialt ecessif, Parons, chialt che al sböente,
E al fas tirà la lenghe tant che il brac;
In tal chiamp al brustùle la polente,
E la tiare al ridùs come il tabac.

Interogàt
Un ciart che si dà il ton di leterat,
Se del gran Alighieri
Cognossèss il Pöeme:
A mi di stis domandis, chiar sior Pierì,
(Mi rispuindè un poc piardint la fleme)
A mi, che hai vut l' onor
Di gustà a Sinigaje cu l' Autor?

12 Joib. s. Clare verg.
13 Vin. Ss. Ipolit e Cassian Mm.
14 Sab. s. Eusebio vesc. *Vilie di ueli.*

15 *Dom. Assunzion di M. V.*
16 Lun. s. Roc conf.
17 Mart. s. Setim mart.
18 Miar. s. Agapito mart.
Marc. a s. Denel.

Ultin Quart.

Sior Xef l' ha il so ce fà in chesg calors,
Cu lis moschis, cui pulz e i creditors.

19 Joib. s. Ludui vesc.
20 Vin. s. Bernard ab. conf.
21 Sab. Ss. Donat e Comp. *Sor. in Verg.*
22 *Dom.* s. Auguste verg.
23 Lun. s. Filip Benizi conf.
24 Mart. s. Bortolomio.
Marchiat a Gurizze.
25 Miar. s. Lidui Re
Marchiat a Alvisopoli.

Lune Gnove.

Chiante la rane cul gargat aviart,
E siroc bute su seuze riguart.

Chiavel intenzut neri al natural;
Sen che al cale e che al cress a so capriz;

Ciere miniade par cuviarzi il zal;
Ding che nissun diress che son pustiz:
Cussì Cheche cu l' art e l' imposture
Squint i malans dei agns, e de nature.

26 Joib. s. Pieri conf.
27 Vin s. Josef conf.
28 Sab. s. Agustin vesc.
Marchiat a s. Denel.
29 *Dom.* Decolazion di s. Zuan Batiste.
30 Lun. s. Rose di Lime verg.
31 Mar. s. Raimond nonat.

SETEMBAR

Jeve il Soreli a oris 5. *min.* 27.
Tram. a oris 6. *m.* 38.

1 Miar. s. Egidi ab. conf.
2 Joib. s. Stiefin Re conf.

Prin Quart.

Jàcume ha cinquant' agn, ma pur pretint
Di cognossi anchimò ju scherz de Lune;
E se si crod a chel cu dis la int,
In tal pronosticà non fale une;
Dunchie puess dì, sintut chest gnuf oracul,
Che se la ploe no ven l'è un gran miracul.

3 Vin. Ss. Eufemie e Comp. verg. Mm.
4 Sab. s. Pelagio mart.
5 *Dom.* s. Petroni vesc. conf.
6 Lun. s. Denel Prof. conf.
7 Mar. s. Anastasi mart.
8 *Miar. La Nativitat di M. V.*

9 Joib. s. Gorgoni. *Mar. a Codr. e Aquil.*

Lune Plene.

La müir di Titon, la biele Aurore,
Sbridinàt de la gnot il vel oscur,
Cun che muse di mate che inamore,
Pal balcon d' Orïent e' salte fur;
E Zefiro, che i mof la cavëade,
Fas che sparnizzi intor flors e rosade.

10 Vin. s. Nicole da Tolentin conf.
11 Sab. Ss. Proto e Jacint Mm.
12 *Dom.* il SS. Non di M. V.
13 Lun. i Ss. 7 Dormienz Mm.
14 Mar. Esaltazion di s. Cros.
Marchiat di tre dis a Tulmiez.
15 Miar. s. Nicomede mart. *Timp.*
Marchiat a s. Denel.
16 Joib. Ss. Cornelio e Ciprian Mm.
Marc. a Udin nei dis 16. *e* 17.
17 Vin. Lis Stimatis di s. Francesc. *Timp*

Ultin Quart.

Marte al veve dat ordin che al plovèss
Duquant chest ultin quart; ma a l'improvis

L' ha mandat un quintr-ordin par espress
A ciò invece sei un timp di Paradis.
J' è la Dee del Cormor, l' onor del sess
Che va a passà a Fëagne chesg vot dis,
E in grazie apont di Jè il Dominant
Al siare un voli, e al fas chest quintribant.

18 Sab. s. Josef da Copertin *Timp.*
19 *Dom.* Ss. Zenar e Comp. Mm.
20 Lun. Ss. Eustachio e Comp. Mm.
21 Mar. s. Mateo. *Soreli in Lire.*

AUTUN.

L' arie è dolze, il cil seren,
Baco al nade in te cucagne;
Dut invide a la campagne,
E fas nausee la Citat.
Carozzadis di Lustrissins,
Marchiadanz, e bogns Parons,
Van in Vile a procissions,
Van a gioldi in libertat.

Siors e puars in confidenze
E si tratin fra di lor;
Là che al regne il bon umor
Son bandiz i complimenz.
Viot i Capos di famee
Fa proviste di tinàz,
Vassiei, siessulis, spinàz,
Caratei, brentis, e quinz.
Za si sintin pe taviele
Sbotedors a sdroudenà;
Van in trop a vendemà
Umin, feminis, e fruz.
Par lis plantis sparnizzàz
Emplin podinis e zeis;
Cir, sbisie enfri lis fueis,
Nanchie un gran nol va di sbriss.
Vadè là che Fantazzine
Blanchie e rosse come un flor,
Simpri al par del so mador
Fa di voli, e cisicà.
E co i' capite par man
Un rap d' ue che i' par madur:
Chiò, speranze del miò cur,
Chiò, i' dis, muart, pò dami il rest.

Là Massàris, Camarelis
Sot lis strezzis stravacadis
E si dan des gran spanzadis
A lis spalis del paron.
Ca Pastors, e Pastorelis
Dug insieme misturaz,
Si tombòlin su pei praz
Sglonfs di üe e pitinìz.
Ca di ca... ma viòt za plens
Folador, chianive, e chiase;
E si fole e si travase,
No si sint che tuf di vin.
E panòlis cinquantinis
Van in zir, e pan cu l' aì;
I bocai sore i bocai
E sgliziin jù pai gargàz.
Fasin gionde Mari e Fie
Ritiradis t' un chianton;
Cun d' un chiaf di sardelon
An distudin un bocal.
Bef il zovin, bef il vieli,
E di vin si fas stranfun...
Benedet pur seal Autun,
Che a dug quang al fas bon prò.

Jò fra dug, jò sol, puar diaul,
Sut la gole, a bochie zune,
Passi Autun chialant la Lune
Cul miò classic canochial.

22 Miar. Ss. Maurizio e Comp.
Marchiat d' Alvisopoli.
23 Joib. s. Lin Pp. mart.
24 Vin. La B. V. de Mercede.

Lune Gnove.

Contemplant ste gnot lis stelis
Hai scuviart dei brùz mistèris.
Ueli il cil che sein chimèris,
E che il mal stedi lontan.

A proporzion dei stabj, püaraz,
Jò fasevi chest an vendeme rare:
Ma indovinait mo? Un trop di dindiàz
Me l' ha mangiade dute quante an d' are.

25 Sab. s. Giulian mart.
26 *Dom.* s. Girard vesc. mart.
27 Lun. Ss. Cosme e Damian Mm.

28 Mar. s. Venceslao mart.
29 Miar. s. Michel Arcag.
Marchiat a Cividat.
30 Joib. s. Jaroni Dot. conf.

Par provà de müir la fedeltat,
Al cite Marcantoni
Il Cavalir servent in testimoni.

OTUBAR

Jeve il Soreli a oris 6. min. 2.
Tram. a oris 5. m. 45.

1 Vin. s. Remigio vesc. conf.

Prin Quart.

Ste ploe cussì abondant e a l' improvise,
E' rïonz la vendeme a sior Alvise.

Co miò marìt al è chiapàt dal vin
L' è bestial, e al jèss d' ogni confin:
Cussì diseve un dì la muir di Roc.
Ma quant mai chest vrëas no isal chioc?

2 Sab. i Ss. Agnui custoz.
3 *Dom. il SS. Rosari.*
4 Lun. s. Francesc conf.
5 Mar. Ss. Plaçid e Comp. Mm.
6 Miar. s. Brunon conf.
7 Joib. s. Justine. *Marchiat a Palme.*

8 Vin. s. Brigide ved.

Lune Plene.

Jacun dìs che il barometro l' è bass,
E bass a un grad di no sperà seren;
Ma jò ch' o sai che lu ha dut in sconqnass
Dìs chel il timp sarà biel; e lu sosten.

Sior Massimilian gran avaraz,
Par secondà l' umor di so müir,
L' ha alzade la curnìs al so Palaz.
Eseguìt a puntin l' è 'l läorir;
Ma par che dut al stess in proporzion
Bisugnàss che l' alzass anchie il porton.

9 Sab. s. Dionis e Comp. Mm.
10 *Dom.* La Maternitat di M. V.
11 Lun. Ss. Gèreon e Comp. Mm.
Marchiat di bueriis a s. Denel.
12 Mar. s. Fede verg. mart.
13 Miar. s. Eduardo Re conf.
14 Joib. s. Calisto Pp. mart.
15 Vin. s. Taresie Verg.
16 Sab. s. Galo ab. conf.

Ultin Quart.

Al pluf e gnot e dì senze intermièz;
Nè l'è stat un tal timp che al è un biel piez.

E furtune, e Päis mude Inocent.
Vai la Patrie che piart tant chiar amì;
Ma Inocent mene vie anchie so Fì...
E duquant il Friul rit dal content.

17 *Dom.* La Puritat di M. V.
18 Lun. s. Luche Evang.
19 Mar. s. Pieri d' Alcantara conf.
20 Miar. s. Zuan Canzio conf.
Marchiat a s. Denel.
21 Joib. Ss. Ursule e Comp. *Sor. in Lire.*
22 Vin. s. Emidio vesc. mart.
Lune Gnove.

Chest timp al tire vie che al è un inchiant;
Par Primevere, e sin quasi a ogni Sant.

L'è come il pan di dazi il miò Libret,
Che si vent a chel presi stabilit;
E il Cont, e il Marchiadant e il puar falit
E lu han simpri comprat senze dì un *et.*

E un ric osos di là del Tajament
Dopo jessi associat in chiarte fine,
Par regalàlu a une zintil Damine,
L' oleve vè un ribass d' un ving par cent.
Benedèz i Furlans, che generòs
Son staz simpri pal puar *Strolic Furlan*,
E fra di lor si chiate il cortesan,
Che si associe a une copie e an paje dos.

23 Sab. s. Zuan conf
24 *Dom.* s. Feliz vesc. mart.
25 Lun. Ss. Crispin e Crispinian Mm.
26 Mart. s. Francesc ab. conf.
27 Miar. s. Frumenzio ab. conf.
28 Joib. s. Simon Ap. *Marc. a Codroip.*
29 Vin. s. Zenobio predi conf.
30 Sab. la B. Benvignude Bojani. *Vil. e Diz.*

Prin Quart.

L' Agnul volte la schene a la montagne,
E po i' chiazze a Siroc il det dàur;
Siroc, che al è cuzios, fas *demi-tour*,
E di che strade al sborfe la campagne.

31 *Dom.* s. Wolfango vesc. conf.

NOVEMBAR

Jeve il Soreli a oris 7. min. 18.
Tram. a oris 5. m. 2.

1 *Lun. Dug i Sanz.*
2 Mar. La Com. dei Muarz. S. Just.
3 Miar. s. Ubert vesc. conf.
4 Joib. s. Zacarie Prof. conf.
5 Vin. s. Lenard conf.
6 Sab. s. Carlo Boromeo vesc. conf.
7 *Dom.* s. Prosdocimo vesc. conf.

Lune Plene.

Viot in barete blanchie Mont major:
Bon timp, ma fret di ploi di chel che ocor.

Son Tonin e Nadal
Dug doi d'umor ugual;
Son uguai tal vistì e tal tratà,
Uguai tal chiaminà;
In comun dug e doi fasin l'amor
Cu la fie di un Dotor;

E si diress dug doi, a l' aparenze,
Che fossin fis d' un Cont, d' un Ecelenze;
Ma dug doi son splantaz, e dug i doi
Scombatin cu la fan e cui pedoi.

8 Lun. i Ss. 4 Coronaz Mm.
9 Mar. s. Teodoro mart.
10 Miar. s. Andree Avelin conf.
11 Joib. s. Martin vesc.
Marchiat a Cividat e Bertial.
12 Vin. s. Martin Pp. mart.
13 Sab. s. Diedo conf.
14 *Dom.* il Patrocini di M. V.
15 Lun. s. Geltrude verg.

Ultin Quart.

Chest ventesel l' è amant de pulizie,
Che ogni bave di nul al scove vie.

L' altre guot sior Grivor
Al ha vut un regal fur di stagion;
I' ha dadis quatri quais un creditor.

16 Mar. s. Eusebi Pp. mart.
17 Miar. s. Gregori. *Mar. a s. Denel.*

18 Joib. La Dedicaz. de Basil. di s. Pieri.
19 Vin. s. Elisabete ved.
20 Sab. s. Feliz di Valois conf.
21 *Dom.* la Presentazion di M. V.
22 Lun. s. Cecilie verg. mart.

Lune Gnove.

Siroc cun Aquilon tache barufe;
E siben che Aquilon i' è superior
Par coragio, par fuarze, e par valor,
Pur Siroc cheste volte lu sgardufe.

Sosten Marinte, che ha trent' agn e dis;
E di fat il so cont al va benon:
So Fi l' è entrat chest an in coscrizion,
E jè lu ha parturit che au veve dis.

23 Mar. s. Clement Pp. mart.
24 Miar. s. Crisogono mart.
Marchiat a Udin dai 24 ai 3 Decem.
25 Joib. s. Catarine verg. mart.
26 Vin. s. Pieri Alessandrin vesc.
27 Sab. s. Valerian vesc. conf.
28 *Dom. I. d' Avent.* S. Prospar.

29 Lun. s. Saturnin mart.

Prin Quart.

Judicant da l' aparenze
Dovaress predì brentane;
Ma hai viodut cu l' esperienze,
Che aparenze spess ingiane.

Fra i capriz in pöesie
Del miò *Strolic Furlan* del vinchicun,
E preferiss l' *Istat* Anastasie;
Madalene scielz *Autun;*
A la biele Margarite
Primevere va di vite;
Bepe chiate del gran sal
In tal *Discors de l' an in General;*
A Costanze un mont i' plas
Il Salam di sior Tomas;
Di Catine la passion
E jè l' *Introduzi'on*

30 Mar. s. Andree Ap.

DECEMBAR

Jeve il Soreli a oris 7. min. 54.
Tramonte a oris 4. m 28.

1 Miar. s. Chiandit vesc. conf. *Diz.*
2 Joib. s. Bibiane verg. mart.
3 Vin. s. Francesc Xaveri conf. *Diz.*
4 Sab. s. Barbare verg. mart.
5 *Dom. II. d' Avent.* S. Sabe ab.
6 Lun. s. Nicolò vesc. conf.

Lune Plene.

Adasi Fantazzinis par lis stradis,
Se no volès chiapà des gran culadis.

Zovenòz di prin svol, che amor us scote,
Induvinait mo ce che us puarte in dote
Minighine la biele del Friul?...
Doi miluz, une smuarse, e un biel bäul.

7 Mar. s. Ambros vesc. conf.

8 *Miar. Concezion di M. V.* *Diz.*
9 Joib. s. Siro vesc.
10 Vin. La B. V. di Loret. *Diz.*
11 Sab. s. Damas Pp. conf.
12 *Dom. III. d'Avent.* S. Massimo.
13 Lun. s. Lucie verg. mart.
14 Mar. s. Spiridion vesc. conf.

Ultin Quart.

Par il plui in chesg dìs gran plöe, o huere,
O pur un fret che al romp la devozion;
E sior Michel al dìs ch' è Primevere
Parcè de l' ocorint l' ha provision.
Bëat lui che nol spiete l' aghe al cul,
E che al mangie e che al bef a panze plene,
Che al và a durmì e che al jeve quant che al ul,
E co 'l tire il sunai cor Madalene.
Ma il puar *Strolic Furlan* a l' incontrari
Quintri la vocazion fas pinitinze,
E ogni zornade i tochie a fa un lunari
Par bruschià la mignestre senze quinze.

15 Miar. s. Furtunat. *Timp.*
Marchiat a s. Denel.

16 Joib. s. Eusebi vesc. mart.
Marc. a Udin nei dis 16. *e* 17.
17 Vin. s. Lazar vesc. *Timp.*
18 Sab. L'Aspetaz. del part di M. V. *Timp.*
19 Dom. *IV. d'Avent.*
20 Lun. s. Zuan Marinon conf.
21 Mar. s. Tomas Ap. *Soreli in Capricor.*

Unviar.

Lune Gnove.

L'è qualchi dì che Febo al sta squindut;
E intant al tire l'ajar fur di mut.

A sintì qualchidun, di raritaz
Il Friul al è plen a martelet;
Ma jò ch' hai cognizion d' antighitaz
Veramentri non chiati plui di siet:
Picolit di Rosazzis, e Chiastraz;
Sparcs di Tresesin; Ostarie di Plet;
Parussulis di ches di Pordenon;
Persut di San Denel; Muarz di Venzon.

22 Miar. s. Demetrio mart. *Diz.*
23 Joib. s. Vitorie verg.

24 Vin. s. Lucian conf. *Vilie di Ueli.*
25 *Sab. La Nativitat di N. S. G. C.*
26 *Dom. s. Stiefin Protom.*
27 Lun. s. Zuan Evangeliste.
28 Mar. I Ss. Inocenz Mm.

Prin Quart.

Da chiaf a pìs il cil al è seren:
Si pò dì che finin l'anade in ben.

29 Miar. s. Tomas vesc. mart.
30 Joib. s. Nicefor mart.
31 Vin. s. Silvestri Pp. conf.

CONCLUSION.

Anchie chest' an, Parons, da Professor
Grazie a Giove soi issut dal miò ingredei.
In tai Pronostics ciart mi hai fat onor,
E o' sfidi cui che ha cur a fant di miei.
Intant cun chest zughet deventi un sior,
E i zichins ch' hai tal scrign no stan t' un zei.
Grazis dunchie, Furlans, grazis biel sess,
Us prei chest an che ven trataimi istess.

TABELLA

DELL' ARRIVO E DELLA PARTENZA

DEI CORRIERI E DELLE STAFFETTE,

E DILIGENZA IN UDINE

LUNEDÌ

Corriere	Dalla Germania, Trieste Dalmazia, e Gemona.	*Mattina*
Messaggieri	Dalla Cargna, Gemona, S. Daniele, e Cividale.	*mez. gior.*
Staffetta	Dall' Italia, Inghilterra, Francia, e Stradale.	*la Sera*

MARTEDÌ

Staffetta	Dalla Germania ec. come nel Lunedì.	*la Mattina*
Corriere	Dall' Italia, Francia ec. come nel Lunedì.	*la Sera*
	Maniago, S. Vito, Spilimbergo, Valvasone, Aviano.	

MERCORDÌ

Staffetta	Dalla Germania ec. come nel Lunedì.	*la mattina*
	Dall' Italia e Francia ec. come nel Lunedì.	*la sera*

LUNEDÌ

Staffetta	Per l'Italia, Francia, Inghilterra, Stradale, Maniago, Aviano, S. Vito, Valvasone e Spilimbergo. Per tutta la Germania, Trieste, Dalmazia e Gemona.	5 *Pomer.*

MARTEDÌ

Staffetta	Per l'Italia, Francia, Inghilterra, e Stradale. Per tutta la Germania ec. come nel Lunedì.	5 *Pomer.*
Pedoni	Per tutta la Cargna, Cividale, e S. Daniele.	

MERCORDÌ

Corriere	Per l' Italia, Francia ec. Maniago, Aviano, S. Vito, Valvasone, e Spilimbergo come nel Lunedì.	5 *Pomer.*
Staffetta	Per tutta la Germania ec. come nel Lunedì	

GIOVEDÌ

Corriere	Dalla Germania come nel Lunedì.	*la mattina*
Messaggieri	Da Tolmezzo e tutta la Cargna.	*mez. giorno*
Staffetta	Dall' Italia, Francia ec. Maniago, Aviano, San Vito, Spilimbergo, e Valvasone, come nel Martedì.	*la sera*

VENERDÌ.

Staffetta	Dalla Germania, ec. come nel Lunedì.	*la mattina*
	Dall' Italia, Francia ec., come nel Lunedì.	*la sera*

SABBATO

Staffetta	Dalla Germania ec. come nel Lunedì.	*la mattina*
Pedoni	Da Cividale, e S. Daniele.	*mez. gior*

GIOVEDÌ

Staffetta (Per l'Italia, Francia ec. come nel Martedì. / Per tutta la Germania ec., come nel Lunedì.) 5 *Pomer.*

VENERDÌ

Staffetta (Per l'Italia, Francia ec., Maniago, Aviano, San Vito, Valvasone, e Spilimbergo come nel Lunedì. / Per tutta la Germania ec., come nel Lunedì.) 5 *Pomer.*

SABBATO

Staffetta (Per l'Italia, Francia ec., come nel Martedì.) 5 *Pomer.*

Segue Sabbato

Corriere	Dall' Italia, Francia ec., S. Vito, Maniago, Aviano, Spilimbergo, e Valvasone come nel Martedì.	*la sera*

DOMENICA

Staffetta	Dalla Germania ec. come nel Lunedì.	*la mattina*
	Dall' Italia, Francia ec., come nel Lunedì	*la sera*

Segue Sabbato

Staffetta	Per la Germania ec., come nel Lunedì.	
Pedoni	Per tutta la Cargna, Cividale, e S. Daniele come nel Martedì.	5 *Pomer.*

DOMENICA

Corriere	Per l'Italia, Francia ec., come nel Martedì.	5 *Pomer.*
Staffetta	Per tutta la Germania ec., come nel Lunedì.	

ARRIVI PARTENZE
DELLA DILIGENZA

Da Milano e Venezia		*Per Milano e Venezia*	
Lunedì e Venerdì	*a sera*	Domenica e Mercordì	*prima del giorno*

MERCURIALI GENERALI

delle seguenti annate componenti il dodicennio da 1811 a 1822 inclusive.

Qualità delle Derrate

	1811	1812	1813
Formento . . Ital.	L. 16.945	L. 14.131	L. 14.237
Granturco	„ 9.059	„ 8.728	„ 11.248
Segala	„ 10.661	„ 10.099	„ 9.788
Avena	„ 8.166	„ 9.239	„ 8.530
Spelta.	„ 21.162	„ 14.353	„ 16.000
Orzo pilato . . .	„ 21.510	„ 19.945	„ 19.065
Saraceno	„ 8.328	„ 8.171	„ 8.450
Sorgorosso . . : .	„ 5.845	„ 5.984	„ 7.499
Miglio	„ 10.283	„ 10.166	„ 18.878
Fagiuoli	„ 10.003	„ 10.588	„ 10.576
Fava	„ 16.121	„ 14.642	„ 19.176
Lenti	„ 17.121	„ 13.708	„ 13.150
Ceci	„ 24.560	„ 22.041	„ 19.492
Vino	„ 12.645	„ 15.997	„ 30.645

Qualità delle Derrate.

	1814	1815	1816
Formento . . Ital. L.	22.041	L. 25.906	L. 30.730
Granturco . . . . . „	19.289	„ 19.733	„ 22.440
Segala . . . . . „	16.730	„ 18.820	„ 23.180
Avena . . . . . „	8.457	„ 8.654	„ 11.360
Spelta . . . . . „	22.124	„ 26.125	„ 32.470
Orzo pilato . . . . . „	25.272	„ 27.682	„ 43.100
Saraceno . . . . . „	12.299	„ 20.653	„ 18.840
Sorgorosso . . . . . „	12.862	„ 13.155	„ 12.820
Miglio . . . . . „	21.836	„ 23.983	„ 23.400
Fagiuoli . . . . . „	17.134	„ 19.419	„ 25.040
Fava . . . . . „	20.611	„ 20.132	„ 20.140
Lenti . . . . . „	20.172	„ 19.182	„ 21.560
Ceci . . . . . „	29.170	„ 28.100	„ 40.430
Vino . . . . . „	34.702	„ 31.492	„ 41.380

Qualità delle Derrate.

	1817	1818	1819
Formento. . Ital. L.	16.440	L. 10.860	L. 9.760
Granturco . . . . . „	7.750	„ 4.640	„ 4.300
Segala . . . . . „	11.370	„ 6.730	„ 6.060
Avena . . . . . „	7.920	„ 7.030	„ 6.000
Spelta . . . . . „	19.440	„ 12.770	„ 12.480
Orzo pilato . . . . „	18.440	„ 10.690	„ 10.060
Saraceno . . . . . „	5.850	„ 3.860	„ 3.860
Sorgorosso . . . . . „	4.390	„ 2.630	„ 2.730
Miglio . . . . . „	11.030	„ 9.070	„ 7.880
Fagiuoli . . . . . „	9.350	„ 7.100	„ 4.830
Fava. . . . . „	13.790	„ 9.190	„ 9.240
Lenti . . . . . „	13.150	„ 8.550	„ 7.510
Ceci . . . . . „	19.220	„ 17.050	„ 17.520
Vino . . . . . „	24.280	„ 15.290	„ 18.580

Qualità delle Derrate.

	1820	1821	1822
Formento . . Ital. L.	14.020	L. 10.420	L. 8.830
Granturco . . . . „	9.820	„ 6.810	„ 5.404
Segala . . . . . „	9.610	„ 8.020	„ 6.140
Avena . . . . . „	9.590	„ 7.500	„ 7.620
Spelta . . . . . „	19.680	„ 16.400	„ 15.810
Orzo pilato . . . „	19.450	„ 15.930	„ 15.500
Saraceno . . . . . „	7.650	„ 5.310	„ 4.720
Sorgorosso . . . . „	5.860	„ 4.470	„ 3.140
Miglio . . . . . „	10.410	„ 9.270	„ 7.900
Fagiuoli . . . . . „	8.750	„ 8.650	„ 8.580
Fava . . . . . „	13.580	„ 11.300	„ 14.340
Lenti . . . . . „	13.070	„ 11.190	„ 13.400
Ceci . . . . . „	20.540	„ 16.860	„ 17.350
Vino . . . . . „	21.280	„ 22.350	„ 15.640

NUOVO METODO

DEL SIG. F. C.

per dividere un numero qualunque per un altro, composto di uno o più nove.

ESEMPIO.

Per dividere il numero 29478546 per 999, si separino tante cifre a destra del dividendo quante ne ha il divisore, cioè tre. Sotto lo stesso dividendo scrivasi il numero 29478 rimasto a sinistra, ponendo le tre ultime cifre sotto le altre tre separate a destra. E sotto a questo il num. 29 rimasto col medesimo ordine. Facciasi la somma di questi tre numeri così disposti, e il quoziente sarà a sinistra, ed il residuo a destra. Cosicchè il quoziente sarà 29507 $\frac{853}{999}$

29478	346
29	478
	29
29507	853

RAGGUAGLIO

delle Lire Austriache in Italiane e viceversa.

	Austriache								Italiane							
1	0	1	1	4	9	4	2	5	0	8	7	0	0	0	0	0
2	0	2	2	9	8	8	5	0	1	7	4	0	0	0	0	0
3	0	3	4	4	8	2	7	6	2	6	1	0	0	0	0	0
4	0	4	5	9	7	7	0	1	3	4	8	0	0	0	0	0
5	0	5	7	4	7	1	2	6	4	3	5	0	0	0	0	0
6	0	6	8	9	6	5	5	2	5	2	2	0	0	0	0	0
7	0	8	0	4	5	9	7	7	6	0	9	0	0	0	0	0
8	0	9	1	9	5	4	0	2	6	9	6	0	0	0	0	0
9	1	0	3	4	4	8	2	7	7	8	3	0	0	0	0	0

AVVERTENZA.

Le iniziali esprimono le Lire, od i centesimi da prendersi in corrispondenza nelle Tabelle. Per esempio una Lira Austriaca corrisponde a L.087 Italiani, 10 cent. Austr. a L. 087 Italiani, e viceversa.

delle Lire Austriache in Venete, e viceversa; ritenuto rispetto alla Veneta, il corso di Piazza, cioè che una Lira Italiana corrisponda a due Lire Venete.

	Austriache							Venete						
1	0	5	7	4	7	1	2	6	0	1	7	4	0	0	0	0
2	1	1	4	9	4	2	5	3	0	3	4	8	0	0	0	0
3	1	7	2	4	1	3	7	9	0	5	2	2	0	0	0	0
4	2	2	9	8	8	5	0	6	0	6	9	6	0	0	0	0
5	2	8	7	3	5	6	3	2	0	8	7	0	0	0	0	0
6	3	4	4	8	2	7	5	9	1	0	4	4	0	0	0	0
7	4	0	2	2	9	8	8	5	1	2	8	8	0	0	0	0
8	4	5	9	7	7	0	1	1	1	3	9	2	0	0	0	0
9	5	1	7	2	4	1	5	8	1	5	6	6	0	0	0	0

L' avvertenza esposta nella di contro Tabella, è applicabile anco alla presente.

I centesimi Veneti moltiplicati per venti offrono i soldi, e l' avanzo moltiplicato per 12 presenta i piccioli ossiano denari. Il valore dei soldi si ottiene prendendo la metà che sarà la iniziale da prendersi. Per esempio di 10 soldi la metà è 5; a cui nella Tabella delle Austriache si ha la corrispondenza di 287 millesimi Austriaci.

AVVERTIMENTO.

Alla pag. 55 è annunziato *Marchiat a Udin nei dis* 15 *e* 16, *di Lui*; ma non deve aver luogo per disposizione Municipale.