

MACCHINE PER SCRIVERE
E DA CALCOLO

Evered

Concessionario:
E. ORTOLANI
UDINE
Piazza Duomo - Telefono 24-30
Via Manin, 3 - Telefono 74-38

IL COMMERCIO FRIULANO

PERIODICO REGIONALE DI INFORMAZIONI ECONOMICHE

**SOSTENETE
IL GIORNALE**
rinnovando
l'abbonamento

DIREZIONE - REDAZIONE ed AMMINISTRAZIONE: Udine, via Prefettura 7 - Tel. 6520 - Casella Postale N. 5 - Conto corrente postale N. 24/5469 - Spedizione in abbonamento postale Gruppo II - ABBONAMENTI: annuo L. 1050 - Semestre L. 650 - (Gli abbonamenti non disdetti un mese prima della scadenza si intendono rinnovati per un altro anno). - PUBBLICITÀ: agenzia «PUBBLIPALM»; Udine, via Prefettura, 7 - Telefono 65-20 - PREZZI: per millimetro d'altezza su una colonna: commerciali L. 30; Finanziari e legali L. 50; Sentenze, aste, concorsi L. 75; necrologie L. 50; Dichiarazioni protesti cambiari L. 150 per riga - Avvisi economici L. 20 per ogni parola - Un numero separato L. 50

UTILE INIZIATIVA PER L'ECONOMIA FRIULANA

Al prossimo settembre l'apertura della Borsa merci

Già pronti a funzionare i locali allestiti nei sotterranei del Banco di Roma

Da varie parti e da tempo è stata segnalata la necessità di istituire una Borsa Mercati, o, per essere più precisi di una Sala Contrattazione Mercati, per dare la possibilità ai commercianti, agli agricoltori, ai coltivatori diretti, agli industriali, ai commissionari, ai mediatori di avere dei locali attrezzati a loro disposizione, ove raccogliersi nel giorno o nei giorni di mercato.

Diverse Camere di Commercio hanno provveduto o stanno provvedendo in tal senso, perché dappertutto è sentita l'aspirazione a formare il cosiddetto "mercato all'ingrosso".

Nei capoluoghi ove tali Borse funzionano, le categorie economiche ne hanno tratto notevole giovamento.

La Giunta della Camera di Commercio di Udine, in collaborazione con il Banco di Roma e con il beneplacito degli altri Istituti bancari, ha concretizzato l'iniziativa, per la attuazione della quale sono stati allestiti i locali sotterranei alla filiale dell'Istituto stesso, con accesso indipendente; locali che sono ora ultimati.

L'inaugurazione della Borsa verrà effettuata nel prossimo settembre, dopo di che la Borsa stessa, gestita dalla Camera di Commercio, sarà resa operante.

In tali locali gli operatori economici potranno incontrarsi senza formalità, per l'esercizio della loro attività, ed usufruire di molti servizi tra cui: l'ufficio di registrazione, il servizio di deposito, il servizio di informazione commerciale, per ritirare atti o richieste di atti da presentare agli uffici della Camera, sarà tenuta aggiornata una tabella dei prezzi praticati nelle principali Borse della Regione.

Gli operatori poi potranno valersi dei servizi telefonici collegati con la rete urbana e con quella interurbana e del-

l'impianto di amplificazione per chiamate interne.

Di particolare utilità per le ditte saranno i tavoli, sui quali potranno esporre i campioni dei loro prodotti.

La Camera di Commercio, con l'apertura della Borsa Mercati, intende, a mezzo di una Commissione, compiere la rilevazione dei prezzi di mercato per la formazione di un listino, il quale avrà il vantaggio di essere subito divulgato.

Si potrà così avere una regolare ed esatta determinazione del prezzo corrente, importante agli effetti del rilascio dei certificati prezzi, così frequentemente richiesti, per ragioni varie (contestazioni in giudizio, liquidazione danni, contratti di affittanze, ecc.).

La Camera di Commercio ha preparato un apposito regolamento della Borsa Mercati ora all'approvazione del competente Ministero, con il quale vengono fissate le norme relative al funzionamento della Borsa stessa; tra l'altro è prevista la nomina di un Comitato di Vigilanza.

Si tratta di una iniziativa di indubbia utilità per larghe categorie di operatori e per l'economia della provincia e l'istituzione contribuirà certo ad accrescere in misura notevole l'importanza del nostro Capoluogo come centro di contrattazioni.

I locali sono stati già recentemente inaugurati ufficialmente con la partecipazione dei massimi esponenti dell'economia provinciale, con una riunione alla quale sono intervenuti, su invito della direzione del Banco di Roma, il dott. Job ed il rag. Scagnetti della giunta della Camera di Commercio con il direttore della stessa dott. Nello Zurco; il presidente degli industriali comm. Malignani; quello dei commercianti sig. Camuffo; il dott. Freschi per gli agricoltori; il dott. Galluzzo, direttore della Banca d'Italia; il Sindaco di Udine avv. Centazzo, ricevuti dal direttore

della filiale del Banco di Roma rag. Mangani. Hanno pronunciato appropriate parole il dott. Job per il presidente della Camera di Commercio, impossibilitato ad intervenire, il sig. Camuffo, il Sindaco ed il rag. Mangani, tutti augurandosi che la felice iniziativa possa dare concreti vantaggi agli operatori economici cittadini e regionali.

Successivamente i locali sono stati visitati dai vari rappresentanti di commercio e mediatori, i quali non hanno nascosto la loro soddisfazione per la bella realizzazione, con la certezza che essa risolverà finalmente i desiderata da tanto tempo auspicati.

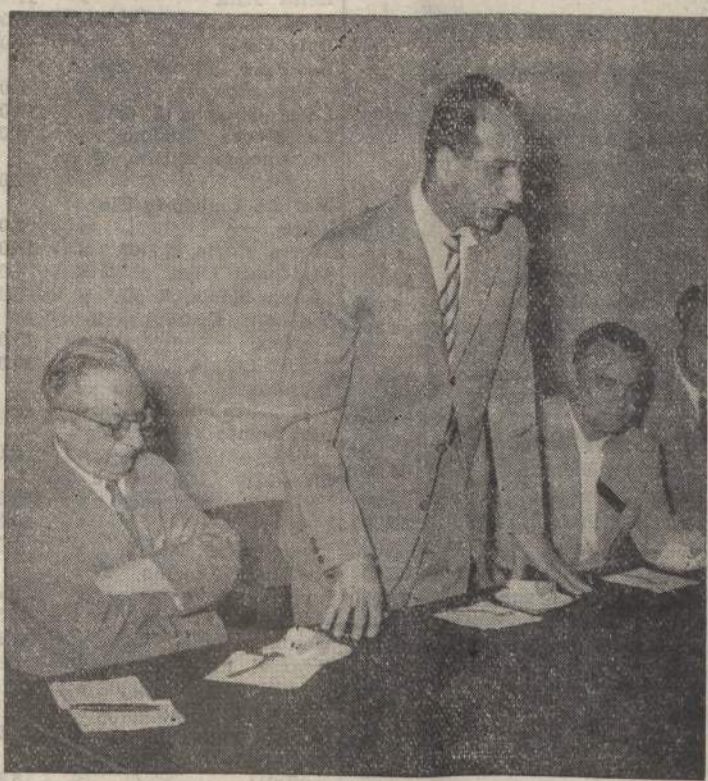

Alla Borsa merci: Il dott. Job della Camera di Commercio porta il saluto ed il ringraziamento dell'Istituto al Sindaco avv. Centazzo, ed al Banco di Roma. (Foto Favonello)

DAL 23 AGOSTO ALL'8 SETTEMBRE A PORDENONE

La Fiera Friuli - Venezia Giulia alla sua settima edizione

La Fiera di quest'anno, se andiamo di questo passo, riserverà più d'una sorpresa ai suoi visitatori. La prima, ed è la più importante, sarà costituita da un nuovo successo della «Campionaria». Questa, già al suo nascente, ha richiamato in gran copia la partecipazione delle aziende industriali, adeguando così le sue caratteristiche a quelle della città che la ospita. Ma poi, da alcuni anni a questa parte, s'è affacciata pure l'agricoltura. Naturalmente non i prodotti di questa, ma le molteplici macchine che ormai vanno trasformando la vasta zona agricola della zona e rinnovando con mezzi tecnici il lavoro dei campi. Molti non credevano per la Fiera locale una conquista del genere, poi han dovuto rendersi conto, anzi all'evidenza dei fatti. Tutta la zona agricola e delle località anche più discoste, ha visto che alla Fiera esisteva la possibilità di ammirare una rassegna di macchine che per trovarne di eguale in fabbriche ed in altri luoghi avrebbe richiesto tempo e denaro. Così hanno incominciato ad aumentare gli affari, le ditte produttrici si sono fatte sotto, e quest'anno, per poter accogliere tutte, si è dovuto occupare, per la prima volta, anche viale Trieste.

Ma il terzo aspetto è la sorpresa di quest'anno: il ritorno dell'artigianato, facilitato dalle iniziative dell'Associazione locale, della Camera di Commercio e negli scorsi giorni anche dall'intervento diretto dell'Ente nazionale per l'artigianato e la piccola industria. Le «botteghe» s'erano ridotte a poche unità gli anni scorsi alla Fiera, e ciò perché trattandosi in genere di modeste aziende le spese di partecipazione, pur tenute nei limiti più modesti dal Comitato della Fiera, non potevano essere sopportate. Stavolta gli artigiani pagheranno nulla o quasi, e oltre alla possibilità di concludere buoni affari, potranno pure concorrere a parecchi premi. Per cui lo spazio riservato alle «botteghe» è

quasi esaurito. Ciò farà piacere a tutti, considerando quanto utile è dell'economia della nostra regione e del Friuli in genere l'affermazione del suo numeroso artigianato, il quale avrà modo di farsi conoscere da migliaia di persone.

Frattanto nella «città della Campionaria» sono incominciati i primi preparativi. Nei prossimi giorni si darà mano agli «stands» ed agli altri allestimenti. Il dinamico presidente avv. Corrado Segato e i suoi collaboratori che per mesi hanno lavorato alla preparazione, guidano ora la fase della «posa in atto», il che non è facile né concede soste.

Stavolta sarà occupato anche l'edificio dell'Avviamento: ospiterà lo zoo e l'acquario, una delle tante attrattive di cornice. Nel settore dei concerti, al posto di una come in passato, si alterneranno due orchestre: dal 23 agosto al 31 agosto la «Bremer» di Parma, diretta dal m.o. Fogu, già

tanto apprezzata gli scorsi anni; dal 1° settembre in poi ci sarà un'orchestra triestina.

Il programma delle manifestazioni di cornice è in corso di preparazione, e comprenderà come lo scorso anno interessanti serate, concerti, spettacoli pirotecnici, ecc. Ma ancor più importante — perché ben rispondente alle caratteristiche di una Fiera — saranno le manifestazioni e i convegni commerciali di categoria che si svolgeranno dal 23 agosto all'8 settembre sotto gli auspici della «Campionaria».

Il raccolto del riso

Secondo quanto comunica l'Ente Nazionale Risi, le relazioni concernenti lo stato della coltura risicola nelle singole zone sottintese univocamente al buon andamento di questo primo periodo della «campagna» nonostante la variabilità climati-

ca dello scorso giugno abbia determinato qualche rimora nel ciclo vegetativo — a causa della tardata maturazione del frumento — una posticipazione nei trapianti interessanti notevoli «superfici investite a riso su grano». Le abbondanti precipitazioni verificatesi nelle scorse settimane sono valse, d'altra parte, a fugare definitivamente le preoccupazioni generate, in aprile e maggio, dalla persistente carenza idrica. Date tali premesse, si può presumere ricevano conferma le prime indicazioni circa la tendenza dei produttori a mantenere la coltura ad alti livelli; il che consente di poter, fin d'ora, affermare che la superficie investita non sarà comunque inferiore a quella dello scorso anno.

La situazione relativa al conferimento, da parte dei risicoltori, della produzione 1952 è, pertanto, caratterizzata dalle seguenti cifre: 7 milioni 470.000 q.li — corrispondenti al 92 p. c. del raccolto totale vendibile — consegnati al 15 giugno, in confronto ai 6.340.000 q.li dello scorso anno, alla stessa data.

Per l'incremento della ricettività

Importanti problemi del turismo all'esame della Conferenza generale

ROMA. — Ecco la mozione approvata nella riunione della Conferenza Generale del Turismo.

«La Conferenza Generale del Turismo, promossa d'iniziativa dell'American Chamber of Commerce for Italy e svolta sotto gli auspici del Commissario per il turismo, con la partecipazione di altre Amministrazioni centrali dello Stato, dell'Unione Italiana delle Camere di Commercio e delle categorie interessate, al fine di segnalare i mezzi e le misure più idonee ad incrementare il flusso dei turisti dall'area del dollaro verso l'Italia, particolarmente nel periodo di bassa stagione, prolungandone il soggiorno;

Prende atto dei lavori e delle conclusioni cui sono pervenute le Commissioni Tecniche (Pubblicità, Ricettività, Trasporti e Commercio) ed illustra nella relazione conclusiva del Comitato di Coordinamento;

Si compiace della decisione presa dalle categorie del Turismo di adottare una lista di prezzi in vigore, limitatamente al periodo di bassa stagione, per i biglietti e soggiorni pagati nei Paesi dell'area del dollaro; Fa voti che:

SETTORE DEI TRASPORTI

1) per gli autoservizi si attui un opportuno servizio di taxi per gli esercenti autoine con la collaborazione dell'Ispettorato Generale della Motorizzazione Civile e dei Trasporti in Con-

sezione, e fra gli esercenti stessi e le Ferrovie;

2) siano intensificate le trattative internazionali intese alla conclusione di accordi in virtù dei quali i vettori italiani siano autorizzati a far circolare all'estero in servizio turistico i propri automezzi;

SETTORE DELLA RICETTIVITÀ

1) vengano adottati nuovi provvedimenti creditizi, rispettivamente a medio e lungo termine, per favorire l'ammodernamento delle attrezzature ed impianti, oltre che la costruzione di nuovi alberghi di media categoria, come i più rispondenti alla struttura delle attuali correnti turistiche;

2) ulteriori sforzi vengano compiuti affinché sia possibile applicare su scala nazionale il principio del prezzo comprensivo di servizio, tasse ed accessori negli alberghi e nei pubblici esercizi;

3) per il servizio di ristorante si adottino almeno una lista di vivande da esporre all'ingresso dei locali per pasto a «prezzo fisso»;

4) vengano adottate misure idonee a facilitare l'esercizio dei locali notturni d'interesse turistico, onde offrire al turista maggiori possibilità di svago;

5) venga alleggerito l'onere e semplificato il sistema di esazione dei diritti di autore, non solo per incoraggiare l'impiego di complessi orchestrali nei pub-

glici locali, ma soprattutto per mantenere e alimentare l'attrattiva turistica costituita dalla tradizione musicale italiana.

SETTORE DEL COMMERCIO

1) sia generalizzata l'adozione nei negozi di vendita di cartelli indicatori delle facilitazioni all'importazione degli oggetti ricordo, e sia più largamente attuato il sistema dei prezzi fissi e la pubblicità di essi;

2) si diffonda la compilazione di guide di mercato particolarmente illustrative di prodotti tipici locali;

3) venga esaminata la possibilità di effettuare operazioni di cambio del dollaro in talune aziende di rilevante importanza, alleggerendo il sistema attuale in vigore;

4) si attui un più deciso coordinamento tra l'ENAPI, l'ICE e le organizzazioni di categoria per meglio indirizzare le attività artigiane d'interesse turistico;

5) venga adeguata ai valori monetari attuali la tabella delle tasse all'esportazione degli oggetti d'arte e antichità.

SETTORE DELLA PUBBLICITÀ

1) in considerazione della eccezionale importanza che rivestono le attività di propaganda e di pubblicità in tutte le loro forme, soprattutto nei paesi dell'area del dollaro, e per rendere concretamente produttivo il complesso delle iniziative e facilitazioni proposte dalla Conferenza, vengano stanziati fondi

adeguati a favore dell'ENIT che, nonostante la ristrettezza dei mezzi di cui ha finora disposto, ha conseguito tangibili risultati, come dimostrato anche dal crescente afflusso di correnti turistiche in Italia;

2) sia attuato un razionale coordinamento delle diverse attività di propaganda svolte dai vari organismi italiani ed esteri interessati al turismo;

3) in adesione agli unanimi deliberati dei quattro comitati tecnici, sia attuata un'efficace propaganda al fine di prolungare i soggiorni in Italia dei turisti americani e di orientare questi verso l'opportunità che il nostro Paese costituisca la prima tappa del loro viaggio in Europa;

Su proposta del Vicepresidente dell'American Chamber of Commerce for Italy, la Conferenza ha unanimemente approvato che il Comitato di coordinamento presieduto dall'on. Romani divenga permanente, soprattutto in considerazione della necessità degli opportuni contatti in occasione del Congresso dell'American Society Travel Agents, che si terrà a Roma nel prossimo ottobre.

L'Alto Commissario per il Turismo, on. Romani, ha messo in rilievo alla conferenza il progressivo sviluppo dell'afflusso dei turisti americani in Italia nel dopoguerra. Nel primo semestre di quest'anno sono aumentati infatti di circa il 20% rispetto allo stesso periodo dell'anno scorso.

La nuova tariffa, raggruppando atti giuridicamente affini sotto la stessa voce, ha racchiuso le nuove disposizioni in 66 articoli, ha ridotto a quattro i tagli di carta bollata da lire 100, 200, 300, 400 in sostituzione di tutti gli altri numerosi tagli (da L. 16, 24, 25, 32, 35, 40, ecc.) ed ha stabilito in linea di massima, la stessa misura di imposta sia per gli originali che per le copie, sia per il primo foglio che per gli intercalari.

Essa è divisa in due parti e cioè: la prima che comprende gli atti soggetti a bollo sin dall'origine divisi nelle tre grandi classi di atti civili, atti amministrativi e giurisdizionali; la seconda gli atti soggetti ad imposta solo in caso d'uso.

Tra le innovazioni principali va segnalata che la categoria degli atti amministrativi è stata sensibilmente snellita ed i relativi atti sono stati raggruppati, secondo la loro natura, in poche voci.

Nella tariffa del bollo del 1923 si riscontrava per ciascun grado di giurisdizione, la ripetizione dei medesimi atti giudiziari soggetti al bollo sin dall'origine.

Nella nuova tariffa, tutti gli atti di procedura di qualsiasi specie in materia civile amministrativa, direttiva agli organi giurisdizionali od ai componenti di essi ed alle altre parti, nonché i provvedimenti emessi nei

decisioni dell'Intendenza di Finanza riflettenti controversie relative all'applicazione del tributo.

6) Sono state eliminate le disposizioni abrogate o decadute o che hanno trovato il loro assetto in altri testi di legge.

7) Le nuove norme sono state coordinate ed aggiornate con i nuovi codici con la legge 7 gennaio 1929, n. 4, e con le leggi speciali riflettenti la cambiale e l'assegno bancario.

8) Sono state snellite le norme riflettenti le sanzioni. Le vecchie norme prevedevano una costellazione di penalità per trasgressioni sostanzialmente affini. Alle ipotesi molteplici e diverse ed allo scopo di conseguire una più efficace tutela dei prelievi che informano la legge sono state introdotte tre distinte sanzioni e cioè: quelle riflettenti il mancato o insufficiente pagamento del tributo; quelle relative alla mancata osservanza dei divieti ed obblighi a carico delle parti e dei pubblici ufficiali; quelle relative alla mancata od omessa o consentita il pagamento del tributo in modo virtuale.

9) La misura dell'aggio da corrispondere ai distributori secondari è stata graduata, anziché in ragione proporzionale costante, in ragione inversamente proporzionale agli importi dei valori bollati venduti nel corso di un anno.

10) Poiché dal 1923 si sono susseguite un complesso di esenzioni e di privilegi che erano causa perenne di dubbi per il continuo succedersi di sempre nuovi provvedimenti che rendevano difficile, nell'incertezza della materia, la identificazione delle norme, era indispensabile porvi un freno organico, per cui sono state limitate ad un quinquennio le esenzioni e le riduzioni stabilite da altre leggi, ove fossero state concesse a tempo indeterminato o per oltre un quinquennio, tenuto conto che la materia delle esenzioni ha trovato il suo assetto, con larghezza di criteri nella tabella all. B.

Le riduzioni delle imposte fisse stabilite da leggi speciali sono state revocate adeguando, nella misura, a quelle previste per i similari atti nella tariffa all. A.

11) Sono state introdotte tutte quelle modificazioni di forma di definizioni ed intitolazioni, ritenute necessarie ed anche utili per rendere più evidente e più chiara la portata delle norme.

La tariffa allegata alla legge del 1943, avente ben 212 voci, prevedeva una gamma di aliquote diverse con un groviglio di norme e di sottili distinzioni e sottodistinzioni.

La nuova tariffa, raggruppando atti giuridicamente affini sotto la stessa voce, ha racchiuso le nuove disposizioni in 66 articoli, ha ridotto a quattro i tagli di carta bollata da lire 100, 200, 300, 400 in sostituzione di tutti gli altri numerosi tagli (da L. 16, 24, 25, 32, 35, 40, ecc.) ed ha stabilito in linea di massima, la stessa misura di imposta sia per gli originali che per le copie, sia per il primo foglio che per gli intercalari.

Essa è divisa in due parti e cioè: la prima che comprende gli atti soggetti a bollo sin dall'origine divisi nelle tre grandi classi di atti civili, atti amministrativi e giurisdizionali; la seconda gli atti soggetti ad imposta solo in caso d'uso.

Tra le innovazioni principali va segnalata che la categoria degli atti amministrativi è stata sensibilmente snellita ed i relativi atti sono stati raggruppati, secondo la loro natura, in poche voci.

Nella tariffa del bollo del 1923 si riscontrava per ciascun grado di giurisdizione, la ripetizione dei medesimi atti giudiziari soggetti al bollo sin dall'origine.

Nella nuova tariffa, tutti gli atti di procedura di qualsiasi specie in materia civile amministrativa, direttiva agli organi giurisdizionali od ai componenti di essi ed alle altre parti, nonché i provvedimenti emessi nei

La nuova tariffa, raggruppando atti giuridicamente affini sotto la stessa voce, ha racchiuso le nuove disposizioni in 66 articoli, ha ridotto a quattro i tagli di carta bollata da lire 100, 200, 300, 400 in sostituzione di tutti gli altri numerosi tagli (da L. 16, 24, 25, 32, 35, 40, ecc.) ed ha stabilito in linea di massima, la stessa misura di imposta sia per gli originali che per le copie, sia per il primo foglio che per gli intercalari.

Essa è divisa in due parti e cioè: la prima che comprende gli atti soggetti a bollo sin dall'origine divisi nelle tre grandi classi di atti civili, atti amministrativi e giurisdizionali; la seconda gli atti soggetti ad imposta solo in caso d'uso.

Tra le innovazioni principali va segnalata che la categoria degli atti amministrativi è stata sensibilmente snellita ed i relativi atti sono stati raggruppati, secondo la loro natura, in poche voci.

Nella tariffa del bollo del 1923 si riscontrava per ciascun grado di giurisdizione, la ripetizione dei medesimi atti giudiziari soggetti al bollo sin dall'origine.

Nella nuova tariffa, tutti gli atti di procedura di qualsiasi specie in materia civile amministrativa, direttiva agli organi giurisdizionali od ai componenti di essi ed alle altre parti, nonché i provvedimenti emessi nei

(Seguì in IV pagina)



Alla Borsa merci: Le Autorità scendono a visitare i nuovi locali della Borsa. In primo piano da sinistra: il dott. Galluzzo, il dott. Job, il sig. Camuffo; dietro a loro, il comm. Malignani, il Sindaco avv. Centazzo ed il rag. Scagnetti. (Foto Favonello)

ESERCENTI!

SOGGIORNI ESTIVI PER
44 PERSONE E PER LA
DURATA DI OTTO GIORNI

LA BIRRA MORETTI SPORT

E' la BIRRA che dovete consigliare ai vostri clienti che soggiogneranno gratuitamente al monte ed al mare

E' IL PROGRAMMA PER IL MESE DI AGOSTO — * — TUTTO PER UNA BOTTIGLIA DI BIRRA SPORT

PROTESTI CAMBIARI

TRIBUNALE DI UDINE

CITTA' DI UDINE

MESE DI GIUGNO

Albini Vittorio	L. 10.000
Almaccoll Sergio, 2 eff.	19.000
Anziani Maruca	4.000
Autenti Adriana	6.000
Antonini Attilio	6.000
Antonucci Attilio, 3 eff.	22.000
Arnellini Vittorio	2.500
Albini Glauco	2.500
Andreoli Paolo e Ge.	25.000
att. Linda	30.000
Angelini Rita	30.000
Albini Felice Mario	300.000
Agazzi Sandro, 2 eff.	20.000
Baggio Rino	3.000
Battaglia Isa	5.000
Brovedani Nino	3.200
Battistella Lorenzo	3.000
Benedet Teresina, 4 eff.	56.000
Billi Lina	4.170
Brunzolo Alberto	3.000
Biagetti Romano	6.000
Bianchi Valentino	15.000
Bebba Giovanni	10.000
Baracetti Renato, 3 eff.	350.000
Brunetti Ione, 2 eff.	10.000
Bertello Anna	8.000
Buiatti Luigi, 2 eff.	5.800
Burello Fausto e Pie-	200.000
tro, Risanò, 2 eff.	5.000
Blasizzo Sergio	4.500
Bresolin Maria, 2 eff.	8.000
Barbina Gina	2.000
Biasutti Bruno	7.000
Bartoli Ettore	3.000
Boselli Lucio	1.000
Bazzoli Giovanni	3.000
Borelli Carmela	15.000
Brussich Bruno	5.000
Buiatti Antonio	10.000
Bianchi Claudio	2.000
Bonino Ultimo	10.000
Buranello Antonio	10.000

Si dichiara che la Ditta ANTONIO BURANELLO, il cui nominativo è apparso sul bollettino dei protesti, ha sinora progressivamente ritirato propri effetti protesi per un importo complessivo di L. 213.000.

Bellini Giovanni	20.000
Bonelli Nicola	9.500
Bianchi Gastone, 3 eff.	15.000
Buzzi Teresina ved.	14.000
Tonetti	30.160
Buiatti Zaira	5.000
Coccolo Lino	2.350
Cicchello Pasquale, 7 eff.	52.500
Chianfussi Ettore	5.000
Chizzo Rina	10.000
Contro Giovanni, 3 eff.	30.000
Carini Teresa	2.500
Coppolatti Bruno	5.000
Carlini Bruno	3.000
Coppola Salvatore	6.200
Cantoni Gino, Chia-	250.000
voni Ester, Feru-	10.000
glio Vittorio, 2 eff.	4.500
Conso Rina	3.500
Crispo Giulio	2.400
Corona Emilia	2.000
Casario Edda	77.500
Cotteri Guerrino	500.000
Caselli Guerrino, Fran-	10.000
cisco, 2 eff.	8.000
Cester Vittorio	10.000
Cremese Remo	10.000
Carofali Luigi	8.000
Carini Teresa	10.000
Codecassa Ambrogio, 2 eff.	30.000
effetti (protestate per errore e pagate subito dopo il prote-	12.000
sto)	5.000
Caselli Francesco	12.000
Chianfussi Noris	6.000
Ceslin Giuseppe	4.000
Caselli Guerrino, 2 eff.	200.000
Covre Guido	5.000
Casara Sergio, 6 eff.	37.920
Candelotto Giuseppe	9.000
Cetolero Rino	45.000
Cappa Luigi, 2 eff.	10.000
Corona Emilia, 2 eff.	19.500
Crispi Olga	5.490
Codecassa Ambrogio, 2 eff.	12.500
Cappelletti Mafalda, 2 eff.	5.500
Cavallero Luigi	3.000
Croatto Ettore	1.500
Calderan Elsa, 2 eff.	5.000
Casamassima Giusep-	3.500
pe	4.000
Cappelletti Luigi	2.800
Cossutti Luigi	2.000
Colombara Maria	17.000
Cappelletti Edda e Car-	5.000
niello Gino	110.000
Di Frenna Giuseppe	10.000
Del Nin Gino	5.000
Drusini Tullio	10.000
Del Negro Bruno, Per-	10.000
coss Ferruccio	4.800
Dentesano Renato	4.800
D'Andrea Gino, 27 eff.	6.281.581
Di Lenna Ottorino	287.240
Degano Adelchi (pa-	3.000
gato dopo elevato il	5.000
protesto)	3.000
Del Torre Pietro	3.000
Di Napoli Francesco	10.000
Deni Paolo	10.000
Della Pietra Italo, 2 eff.	9.000
effetti	14.800
Del Fabbro Bruno, 2 eff.	

TRIBUNALE DI UDINE

CITTA' DI UDINE

MESE DI GIUGNO

Zoratti Lia Blarasin	5.000
Della Nera Lucia	5.000
Di Gregorio Franco	1.000
De Anna Nina, 3 eff.	7.250
De Gregorio Franco	6.000
Del Gobbo Renzo, 2 eff.	27.035
effetti	4.000
Degano Aladino	3.000
Duri Giovanni, Del	12.300
Bianco Ives	2.000
De Fontis Angelo, 2 eff.	302.000
effetti	7.900
D'Antoni Tommaso	15.000
De Faccio Umberto	5.000
Di Lenna Ottorino	6.485
Della Nese Alfranco	3.000
Di Filio Nicola	5.000
Diretto Derna	2.000
Del Torre Ferruccio	19.000
Di Filippo Elio	17.230
D'Odorico Sperandio	5.000
Del Negro Rosa	7.500
De Marco Alcide	49.900
Esposito Raffaele, 5 eff.	5.000
Flabiani Nila, 3 eff.	50.000
Frantuzzi Maria, Ta-	12.450
vagnaco	10.000
Filippo Vittoria	3.000
Ferretti Febo	2.000
Filippi Angelina	5.000
Floresani Leandro, Ca-	5.000
stelerio	4.000
Flaia Elvira Ermel-	4.000
inda, 2 eff.	9.000
Fraioli Carlo, 2 eff.	46.500
Fidenzio Maria, 2 eff.	20.000
Feruglio Ermete	8.000
Flabiani Petronilla	15.000
Fiengo Ciro	5.000
Fabris Giorgio	2.815
Fumagalli Ernesto	24.500
Fraioli Carlo, 2 eff.	8.000
Fersari Giuseppe, 2 eff.	12.500
effetti	20.000
Furlani Maria, 2 eff.	3.000
Frabiani Petronilla	20.000
Zucolo Mario	3.000
Fontanini Giancarlo	10.000
Ferreri Maria, 2 eff.	6.000
Foschiati Annunziata	10.000
Fabris Pietro	20.000
Feruglio Ermete	5.000
Frantuzzi Giuseppe	8.000
Feruglio Giovanni	15.000
Faggin Marcello, 2 eff.	20.000
Fasano Leonardo	17.500
Faggin Italo, 2 eff.	168.853
Gava Mario, Passons, 4 eff.	46.800
Grisolio Andreina, 2 eff.	25.000
effetti	5.995
Gori Guglielmo, 2 eff.	200.000
Giorgi Gino	5.000
Gava Mario, 3 eff.	100.000
Gava Mario e Ange-	7.940
lo Passons, 2 eff.	5.000
Galelli Gerardo	5.000
Garofali Antonio	5.000
Gnesutta Eugenio, Sil-	5.000
stri Lina	4.200
Geretti Terzio	6.000
Gamba Giorgio	6.800
Gnesutta Denia	50.000
Gava Mario di Angelo	3.000
Gardina Nicola	5.000
Goffredo Corrado	15.000
Gianotti Maria, 2 eff.	10.000
Giorgiuti Angela	10.000
(pagata dopo il pro-	20.000
testo)	15.000
Garbin Pietro	15.000
Ingrassia Nicola, 2 eff.	40.880
Iurza Teodoro, 2 eff.	7.400
Industria Legno Cur-	15.000
vato Polistina An-	15.000
tonio	15.000
Linossi Enrico, 5 eff.	105.620
Lagi Margherita, 2 eff.	10.400
Leita Rieda	9.500
Lendaro Giulio, 2 eff.	44.750
Laurito Carmine, 4 eff.	103.800
Lirussi Rosa	3.500
Linupri Amalia	15.000
Lendaro Odorico	5.000
Lo Prete Antonio	8.300
Lendaro Aurelia	2.000
Luis Ester	2.450
Lovrovich Mario	3.000
Lo Faro Nicolò	5.000
Leonarduzzi Carlo	5.000
Linossi Emerico	12.000
Lippi Gennaro	3.500
Maceda Ciro	30.000
Morra Carlo, 3 eff.	18.000
Mauro Luigi	8.800
Moralese Arturo	15.000
Malamocco Attilio, 5 eff.	85.000
Mentasti Giovanni	2.000
Masari Oscar	4.800
Moretti Lorenzo	4.000
Mirolò Aldo e Anna	40.000
Moncelli Armando	6.500
Morra Maria	335.720
Muraro Gino	2.000
Martoni Senio	5.000
Mazzon Livio	5.000
Marion Giuseppe, Fe-	5.000
lettig Maria	5.000
Mazzon Livio	3.000
Marpillero Scarpa	10.000
Wanda	10.000
Mauro Renzo, Bressa	10.000
Mattiusi Olga	4.000
Menossi Luigi	13.400
Manzini Lina	10.000
Menotti Teresa	3.000
Minniti Grazia	5.000
Mantovani Gino	4.000
Morra Anna	3.000
Martini Luigi	100.000
Malesani Giuseppe	5.000
Marchioli Lorenzo	10.000
Merlino Venicio fu	3.000
Pietro	19.600
Martone Carmine	3.000
Messinese Pellegrino	4.000
Nicandri Pierino, 31 eff.	1.028.619
Nicandri Arturo	10.000

TRIBUNALE DI UDINE

CITTA' DI UDINE

MESE DI GIUGNO

Nicolas Giuseppe	10.000
Nilgessi Bruno	3.000
Nicandri Pierino e Ida	50.000
Pierro Silvana	7.900
Piccoli Andrea	2.200
Poggiato Angela	3.000
Pafendi Donato	2.556
Pittana Nives	3.500
Pizzini Assunta	2.000
Piccoli Gianni, Fiden-	120.000
zio Maria, 3 eff.	47.000
Piccoli Antonio	35.000
Pretini C., 2 eff.	11.000
Palermo Maria, 2 eff.	10.000
Piccoli Gianni	34.050
Pezzetta Ottaviano, 5 eff.	14.400
Pretini Fineschi Li-	4.500
na, 3 eff.	2.500
Polzotto Gemma	30.000
Piutti Enrico	2.000
Procaccianti Fran-	30.000
cisco, 2 eff.	4.500
Piussi Alice	2.000
Pierotti Silvio	4.000
Pasquale Lina in Ne-	3.000
gri	60.000
Paron Umberto	5.000
Pagiaro Angela	5.000
Paron Leonilde	5.000
Palermo Vincenzo	2.000
Pizzutti Umberto	120.000
Pino Paolo, 2 eff.	600.000
Pasquetti Marianna e	35.140
Ornella, 4 eff.	4.000
Pittolo Pietro Salt	4.000
Pittolo Antonietta	2.400
Pozzetti Celestina	2.000
Pellarini Renato	5.000
Palmaria Cesare	3.500
Panzarini Marcella	30.000
Palermo Vincenzo	5.000
Prestia Vanda	6.000
Padovan Santina	5.000
Pastorelli Michele	10.000
Piccoli Bruno	5.000
Poli Maria	3.000
Pierotti Ernesto	3.000
Perotti Francesco	15.000
Prasael Renzo	4.000
Pelizzon Giovacchino	3.000
Praviano Antonio	5.000
Rossi Giordano	12.000
Rosati Alfonso, 2 eff.	7.000
Rubino Teresa	6.000
Riccardi Alberto, 2 eff.	4.000
effetti	4.000
Rubini Teresa ved.	4.000
Spagnolo	2.000
Rizzi Dillo	6.000
Rizzi Ilio, 2 eff.	3.000
Rampino Cosimo	5.450
Rosolin Luigi	15.000
Ragazzoni Erminio	22.000
Romagnani Marco, 2 eff.	4.000
effetti	16.000
Rodoli Antonio	50.000
Romanetti Domenico	2.900
Ruselli Amatore	3.200
Romanelli Filippo, Del	3.000
Torre Enrico	44.000
Scarpella Vincenzo	100.000
Stefanetti Pietro, 3 eff.	20.500
effetti	5.000
Sorrentino Vincenzo	5.000
Silvestro Caterina	5.000
Signoretto Alice	7.660
Savio Enrico, 2 eff.	90.500
Seaton Raffaello, 3 eff.	30.000
effetti	2.900
Sinigoi Amalia	3.200
Stella Angelo	3.000
Sangiorio Vito	4.000
Siroila Sergio	4.000
Sacher Teresa, 4 eff.	100.000
Santuz Milena	20.500
Sanmarco Carmine, 4 eff.	5.000
di Vincenzo, 2 eff.	5.000
Serzoz Virgilio	5.000
Spallini Vito	35.000
Stefanetti Pietro	73.500
Sanmarco Carmine, 5 eff.	11.000
Scatigno Giovanni	1.550
Spinato Giovanna	2.150
Salvagio Rosario	70.000
Sanmarco Carmine	110.000
Cafoia Elvira, 2 eff.	5.000
Seminara Agostino, 2 eff.	5.000
Sandri Gino	5.000
Spadaro Pasqualino, 2 eff.	9.000
effetti	7.000
Seller Pio	2.000
Segala Maria Clara	4.000
Tutino Francesco	5.000
Tutino Salvatore, 2 eff.	7.000
effetti	5.000
Tognini Giordano	2.490
Tutino Antonietta	3.000
Testolini Franca	20.000
Thesing Carlo, 2 eff.	3.000
Tommasi Franz	8.000
Tonasso Bruna	3.000
Terenzani Valerio	29.000
Tuschi Lilliana, 2 eff.	20.000
Taticchi Tullio	40.000
Talotti Erminio	3.000
Terenzani Vanda	18.000
Urbini Libero	250.000
Vesentini Franco, 5 eff.	5.330
effetti	68.000
Valentino Carmela	6.000
Vidoni Vittorio	4.000
Verzegnassi Giuseppe	75.000
Virica Iolanda	5.000
Venni Luigi	5.000
Vidoni Ferdinando, 2 eff.	5.000
effetti	4.000
Vicenzi Gerardo	6.000
Vizzi Evelina, 2 eff.	15.000
Vidoni Vito	8.000
Valent Ilio	18.000
Velardi Amos	15.000
Vencenzo Antonio	15.000
ved. Tassile	15.000
Variolo Edda	27.300
Zucolo Mario, 7 eff.	30.000
Zenarola Rodolfo	10.000
Zanussi Elsa	2.000
Zaninotto Giuseppe	10.000
Zaninotto Mercedes	5.000
Zago Renato	2.900
Zoccolon Mario	

TRIBUNALE DI UDINE

CITTA' DI UDINE

MESE DI LUGLIO

(Prima quindicina)

Albini Vittorio	L. 10.000
Albano Angelina (pa-	10.000
gata dopo elevato il	30.000
protesto)	15.500
Antonucci Attilio, 3 eff.	15.500
Antonucci Attilio e	10.600
Cellini Angelo	4.000
Anziani Maruca	4.000
Almaccoll Sergio	4.000
Agazzi Alessandro e	15.000
Stella Paolo (pa-	15.000
gato dopo elevato il	15.000
protesto)	15.000
Baracetti Renato	50.000
Basso Armando	2.000
Bricchi Rinaldo, 3 eff.	250.000
Belloni Ada	3.000
Bianchi Claudio	25.000
Battistella Lorenzo	10.000
Bartoli Ettore	7.000
Bianchi Gastone	10.000
Bianchi Vittorio	5.500
Bortolotti Maria	30.000
Bianco Maria	5.000
Brunetti Gianna	1.500
Bresolin Maria	3.200
Bazoli Giovanni	1.500
Buiatti Antonio	5.000
Bebba Salvatore	10.000
Biagetti Romano	6.000
Borzi Edoardo, 2 eff.	12.000
Barca Gianna	5.000
Basso Giovanni, Pra-	8.000
diamo, 2 eff.	5.000
Brunetti Ione	5.000
Buiatti Luigi	5.200
Blasizzo Sergio	7.000
Botti Rosa	48.500
Belli Lucia	3.000
Bresolin Maria	1.350
Baldan Mario	7.500
Bulbone Giovanni	15.000
Savalloni	300.000
Casara Sergio e Ce-	8.800
selli Guerrino	5.000
Candelotto Giuseppe	5.000
Coli Luigi	5.000
Cappannuccia Vittorio	9.000
Crispo Giulio	4.500
Corona Maria	4.200
Capula Enrico, 2 eff.	5.150
Cantoni Luigi	3.000
Candeloni Maria	3.650
Catalana Maria	10.000
Casamassima Giusep-	10.000
pe	10.000
Candossi Clementina	3.670
Cremese Remo	16.750
Casara Sergio	6.000
Covre Guido	5.000
Caldere Virgilio	3.000
Cicchiello Pasquale, 4 eff.	27.500
effetti	12.000
Caselli Francesco	2.000
Caselli Guerrino Fran-	275.000
cisco, 3 eff.	3.000

DALLA PROVINCIA DI GORIZIA

TRIBUNALE DI GORIZIA

CITTA' DI GORIZIA

(II° Quindicina di Maggio e I° Quindicina di Giugno)

Arnellini Maria, 2 eff.	8.000
Arnellini Bice	5.000
Angianna Anna	4.500
Bagnini Gino	10.000
Belizza Marino Vin	20.000
Canzo, 2 effetti	20.000
Buffolini Stanislao, 2 effetti	15.000
Bidut Lino, 2 effetti	15.000
Bandelli Giusto	11.500
Brioli Cesare	20.000
Batello Luigi	3.000
Busatto Bruno	3.000
Bogotal Stanislao	10.000
Bella Giuseppe, 2 eff.	19.350
Causa Anna	4.000
Cascon Giorgio	5.000
Carli Antonio, 2 eff.	6.400
Colenz Ricciarda	188.774
Calligaris Renata	10.000
Cargascchi Mimma	2.000
Contalino Ferdinando, 2 eff.	25.000
Codella Diodata, 3 eff.	15.800
Cornia Bernarda, 2 eff.	11.850
Canolaz Mario	50.000
Crest Mario	7.000
Cociancich Emma	15.000
Comelli Umberto	8.000
Crapi Margherita, 4 effetti	19.000
Culot Tullio	4.000
Comelli Tarcisio	3.000
Carli Mario e Pipan	7.000
Adriana	7.300
Carini Ruggero	5.000
Contento Fedele	5.000
Cociancich Amalia	5.000
Costi Mario	5.000
Cardegna Mario	5.000
Campetti Jole	5.000
Cociancich Gianna	2.000
Comelli Tarcisio	14.000
Cristofolini Giovanni	10.000
Della Schiava Zeno, 2 effetti	25.000
De Carli Aurelio	4.000
Dorni Ernesta	1.210
De Luca Enrico	5.000
Della Mea Vittorio	10.000
Di Narda Adelino, 2 eff.	13.000
Di Taranto Duilio	4.000
Di Carlo Carlo	20.000
Di Tranto Duilio	12.000
Di Narda Ester A.	3.000
Fontanini Teresa	2.000
Fon Amalia, 2 effetti	4.500
Fon Alfonso	5.000
Fogari Leo	5.000
Fois Giacomo	5.000
Fratini Casimiro	2.000
Galer Lucio	7.000
Galer Leone	7.500
Gomisech Geltrude	2.000
Gesses Leda	3.700
Galer Silvano	10.000
Gasperich Luigia	4.000
Grasiani Emma	2.500
Galer Danie	7.350
Gerini Rosa	3.000
Haki Ermanno	8.000
Iacif di Carli Mario, 14 effetti	445.037
Iacuff Vincenzo, 3 effetti	22.350
Ianelli Stanislao	5.000
Lowko Claudio, 2 eff.	7.400
Luigini Giovanna	5.000
Lampe Giovanni	6.500
Lugnan Ermanno	2.800
Lowko Claudio e Rinaldi Danilo	81.287
Moretto Mario, 11 eff.	597.551
Mastroianni Giuseppe, 2 effetti	7.000
Meneghini Ida	2.500
Marangoni Ernesto, 2 effetti	5.500
Maor Giuseppe, 2 eff.	6.033
Melegri Vittorio, 2 effetti	11.000
Margia Giovanna	1.930
Mauri Lodovico	5.000
Morini Raffaele e Arnellini Maria	45.000
Morini Raffaele	15.000
Morra Salvatore	5.500
Mungheri Luigia	5.000
Nargiso Aldo	10.000
Nemes Arturo	9.000
Onetto Aldo	3.000
Oblak Miroslao	3.500
Osbati Giovanna	2.000
Pasquini B.	10.000
Pogliani Giovanni, 2 effetti	18.400
Paoletti Gina, 3 eff.	13.080
Perissutti Giorgio	1.138
Piet Maria	8.000
Piet Rodolfo	2.800
Paulettig Dora, 2 eff.	11.000
Paulin Gabriella	4.000
Pittino Ramondo	40.000

Pinton Oscar

Padovan Giovanna, 4 effetti

Pinto Giovanna e Cescon Diego

Polo Giovanni

Perich Giuseppe

Ruggero Luciano

Rolando Francesca

Riavet Maria

Rinaldi Danilo, 2 eff.

Rusigno Caterina

Radinja Bernarda

Ruaro Antonio, 2 eff.

Sei

Steni Giulio, 5 eff.

Sequini Roma

Serafin Guerina

Sportiello Antonio

Silvestri Luigi

Sartorio Teresa

Simsic Maria

Santini Nerina

Tabbone Antonio, 9 effetti

Tutta Luciano, 2 eff.

Tumillo Umberto, 2 effetti

Toffolo Marcella

Ternovec Corrado

Visintin Luciano

Venier Albino

Valencic Maria

Ziani Giorgio

Kenservani Giuseppe, 25 effetti

Città di Monfalcone

(II° Quindicina di Maggio e I° Quindicina di Giugno)

Anastasio Giuseppe, 3 effetti

Ambrosini Fortunato

Carmia Giacomo, Gradisca

Caputo Michele, Gradisca

Cabas Bruno, Romans

Crimi Alvaro, Gradisca

Coren Nello, Gradisca

Campetti Bice, Gradisca

Costagalli Giuseppe, Gradisca

Codraro Antonio, Gradisca

Cerniz Antonio, Gradisca

Bosio Giovanni, Gradisca

Bosio Rosalia, Staranzano

Bosio Lino, Gradisca

Bertoni Danilo, Romans

Bressan Anna, Gradisca

Bosio Giovanni e Viola Rosalia, Gradisca

Bressan Sandra, Gradisca

Benes Luigia, Gradisca

Bon Maria, Grado

Bosio Maria, Gradisca

Bottari Albina, Gradisca

Bove Leone, Gradisca

Benotta Etra, Ronchi

Bertogna Antonio, S. Canciano

Borselli Luigi, Iania

Benes Antonio, Begliano

Bertogna Natalia, S. Canciano

Brandolini Alma, Cormons

Biondo Vincenzo, Cormons

Bruno Rosa, Gradisca

Brunetti Angelo, Gradisca

Burla Angelo, Grado

Bordin Fortunato, Ples

Buttignon Onorina, Begliano

Borsellini Luigi, Iania

Brumati Giovanni, Foggiano

Benotto Luigi, Ronchi

Candido Luigia, Reipuglia

Clemente Caterina, Ples

Cocina Alfredo, Ronchi

Crespi Franco, Pordenone

Cappellari Gabrieli, Pordenone

Costella Giovanni, S. Quirino

Crespi Gian Franco, Pordenone

Cereser Vittorio, Prata

Campani Mario, Spilimbergo

Concina Antonio, Spilimbergo

Cargnelli Beniamino, Travesio

Covre Francesco, Sacile

Chercher Enrica, Barcis

Camici Ivo, Sacile

De Gottardo Emanuele, Pordenone

De Marchi Luciano, Pordenone

Dalla Turca Luigi, Spilimbergo

Da Re Giuseppe, S. Odorico

De Martini Vittorio, Polcenigo

Benedetti Aida, 2 effetti

Barca Erminda, 4 eff.

Bortolotti Piretti

Breschiaro Rino, 3 effetti

Boscarini Claudia

Buttignon Lidia

Bogor Caterina

Bodi Francesco

Bertogna Ferruccio

Cargnelli Luigi

Crasnich Dina

Crasnich Giovanni

Crasnich Amelia e Piz

Corvaglia Maria

Cassola Dina

De Chiara Nicola

Doria Ferruccio e Maria

De Privilegio Umberto

Del Lago Anna, 2 eff.

Del Corso Caterina

Fabris Giuseppe

Foscarini Michele

Fulaz Maria, 2 effetti

Garbin Giovanni, 3 effetti

Gabre Valeria

Gratton Igino

Del Corso Caterina

Satta Silvana

Galloppina Anna

Galli Ernesta

Grudina Riccardo

Germico Mario

Impresa Toncig Giovanni

Lombardi Michele

Micoli Albina

Maggioli Carlo, 3 eff.

Miecu Giustina, 7 eff.

Ferroglia Dora, Dobberdò

Fazzini Giuseppe, Cormons

Furlan Anna, Capri

Franzot Caterina, Gradisca

Franzot Francesca, Gradisca

Fabris Gerardo, Gradisca

Facchinetti Marco, Grado

Furlan Luigi, Begliano

Fumis Lucia, Ronchi

Gervollet Andrea, Dobberdò

Grassetti Maria, Biadina

Gigante Luigi, Ronchi

Giurissa Wilma, Panzano

Gasperini Aldo, Cormons

Giacompo Salvatore, Cormons

Galla Severino, Mariano

Iacumin Liliana, Poggio

Impresa Stefanutti

Inchiestri Ugo, Grado

Leonardo Guido, Ronchi

Lo Cascio Francesco, Gradisca

Lauto Guglielmina, Grado

Leonardo Gisella, Ronchi

Lo Cascio Francesco, Poggio

Lo Faro Natalia, Panzano

Millo Fides, Dobberdò

Millevoite Duilio, Gradisca

Monti Pietro, Romans

Dilella Aldo, Mossa

Dose Fulvia, Grado

Eschiazzi Beniamino, Begliano

Forgiarini Stefano, Panzano

Fericich Adele, Dobberdò

Fumis Giovanni, Ronchi

Fericich Emilio, Gradisca

Bello Adolfo, Pordenone

Basso Maria, Pordenone

Basso Iolanda, Pordenone

Brunolo Bruno, Rauscedo

Bortolus Ferruccio, S. Vito

Biscinton Santa, Budola

Breccone Michela, Barcis

Brina Pietro, Maniago

Brami Giuseppe, Claut

Basso Antonio, Pordenone

Costaroli Ferruccio, Pordenone

Cereser Vittorio ed Eleanora, Prata

Carbi Arsenio, Pordenone

Carli Mario, Fiume Veneto

Cignacco Giuseppe, Pordenone

Crespi Franco, Pordenone

Crespi Franco, Pordenone

Musizza Costantina, 2 effetti

Marchioli Ruggero

Moretti Giovanni

Martini Ottorino

Marchioli Ruggero

Martini Maria

Mastrin Gemma

Mania Alberto

Mielezzi Alice

Micheletti Maria

Neon Tecnica Tintina

Nonis Sante

Pin Antonio

Petronio Vincio

Peteani Aldo, 2 eff.

Paciulli Angelo

Papa Maria

Pizzigiacco Erminia

Quattrocchi Nicola

Recchia Enrico

Rossetto Guerrino, 2 effetti

Radin Bruno

Radin Osvaldo

Spina Salvatore, 5 effetti

Sepicich Nerina

Salvadori Aida

Steffè Renata

Simonato Alice e Ferrarini Libera, 4 eff.

Satta Silvana

Scorbassa Vittoria

Tutta Luciano

Ugotti Attilio

Uccischi Maria, 2 eff.

Visintin Carlo

Verzegnassi Maria

Valletta Rolando

Vucolin Lidia

Zio Renato

Mazzucchelli Bruno, Cormons

Maur Carlo, Medea

Monorchio Lino, Sagrado

Marega Rodolfo, VII lesse

Manera Romano, Gradisca

Maina Alberto, Gradisca

Matelli Ferruccio, Villasse

Marchesan Giuseppe, Grado

Marchesini Elga, Grado

Milocco Maria, Grado

Marocco Odilio, Grado

Marocco Guido, Grado

Midea Alma Maria, Ples

Marizza Giella, Ronchi

Mania Lidia, Ronchi

Mocheda Luigi, Ronchi

Nogman Enrica, Gradisca

Olivetti Lina, Grado

Peciani Virginio, Foggiano

Persecchini Giuseppe, S. Pietro

Poli Claudio, Gradisca

Pauletti Nicolò, Gradisca

Postani Gisella, Gradisca

Pozzetto Marco, Gradisca

Pian Nerina, Panzano

Pausa Gerardo, Dobberdò

Poli Luciano, Gradisca

Piliuso Mario, Gradisca

Perissini Valentino, Grado

Pozzetto Silvia, Grado

Pausi Franco, Ronchi

Riganat Marco, Ronchi

Raimondi Gennaro, Gradisca

Raimondi Renzo, Gradisca

Redivo Giorgio, Farra d'Isone

Ramilli Lina, Gradisca

Russo Francesco, Gradisca

Razzano Iva, Cormons

Romano Irene, Romans

Ramilli Lina, Gradisca

Simoni Giuseppe, Ronchi

Sorzano Giovanni, Ronchi

Siliogio Giovanni, Gradisca

SCADENZARIO di Agosto

15 AGOSTO

Contributo straordinario contro la disoccupazione. — Scade il termine entro il quale deve essere presentata la denuncia in doppio esemplare dell'ammontare delle retribuzioni corrisposte nel mese di luglio 1953 con l'indicazione degli estremi e dell'importo del versamento del contributo commisurato alle retribuzioni medesime (L. 25 luglio 1952, n. 949, art. 78).

Per le imprese che si siano avvalse della facoltà di effettuare mensilmente il pagamento del contributo a titolo provvisorio, la denuncia dovrà contenere l'indicazione delle retribuzioni definitivamente liquidate per il mese di giugno 1953, agli effetti del conguaglio relativo a tale mese (circ. Min. Finanze 29 settembre 1952, n. 304290).

18 AGOSTO

Imposte dirette in genere e tributi locali. — Ultimo giorno di tolleranza per il pagamento delle esattorie della rata di imposte dirette e dei tributi locali scaduto il 10 agosto (R.D. 17 ottobre 1922, n. 1401, art. 23, 24, 2 e 32). Per il ritardo pagamento delle imposte dirette e dei tributi locali, si applica l'indennità di mora del 6%, ridotta al 2% se il pagamento avviene entro il giorno 21 (R.D.L. 17 ottobre 1922, n. 1401, art. 25 e 27, R.D. 6 novembre 1930, n. 1465, art. 3, circ. Min. Finanze 19 maggio 1952, n. 403914).

PROTESTI CAMBIARI

TRIBUNALE DI UDINE Altri Comuni della Provincia

(Continuazione dalla II pagina)

Fazzini Giuseppe, Villavicientina, 2 effetti »	10.500
Feresin Giuseppe, Cervignano, 2 effetti »	250.000
Franco Umberto, Castelletto »	2.500
Fabretti Primo, Nimis »	6.000
Fontana Alberto, Pordenone »	12.500
Facciolo Vincenzo, Cividale »	20.000
Franceschini Renzo, S. Pietro »	13.200
Fonzi Antenor, Aquileia »	20.000
Ferretti Teobaldo, Cividale »	12.000
Faini Arturo, Cervignano »	10.000
Frau Quirino, Palmanova »	8.000
Galliano Vicario, Bonafè, Giallo, Lignano, 2 effetti »	75.000
Giorgio Gioacchino, Latisana »	5.800
Galliano Vicario, Lignano »	37.500
Galo Mario, Latisana, 3 effetti »	50.000
Gentile Nicola, Adelfino »	70.000
Glopper Gianandrea, Colloredo di M. A. »	3.000
Gaglione Carmela, Latisana »	40.000
Gasparini Anna, Tarcento, 2 effetti »	22.600
Gasparini Angela, Tarcento, 2 effetti »	22.600
Giammatteo Aurelio, Cisterna »	2.000
Guatti Maddalena, Bertol »	5.000
Gorian Regolin Ondina, Cervignano »	10.000
Gon Leonilde, Fiumicello »	10.000
Gasparini Giuseppe, S. M. »	30.000
Misio Palmira, Buia »	75.000
Job Nicola, Billerio, 13 effetti »	13.800
Job Giuseppe, Billerio »	13.800
Iustulin Umberto, Cervignano »	2.500
Lenardo Amalia, Valderie »	5.400

Dichiarazioni e rettifiche

Si precisa che i protesti pubblicati a nome di RE FIORELLI, lavoratore marmi in Pozzuolo del Friuli, non dovevano comparire negli elenchi in quanto erroneamente inclusi da parte di chi ha elevato i protesti stessi, trattandosi, come ci è stato documentato, di tratte non accertate.

Le cambiali in protesto a nome di CIGNACCO GIUSEPPE da Pordenone, parte sono andate in protesto per disguido ed in assenza del firmatario, parte sono state lasciate protestare in seguito all'annullamento di un contratto le cui clausole del quale prevedevano il ritiro della circoscrizione degli effetti da parte della ditta Mario Massari di Reggio Emilia.

La cambiale di L. 100.000 ap-

parsa in protesto a nome di MORANDI ERMANO di Udine, nel mese di maggio, è andata in protesto in assenza del firmatario ed è stata pagata subito dopo il protesto stesso.

La cambiale di L. 55.800 in protesto a nome di PIZZAMIGLIO ROMEO di San Giovanni al Natisone, è stata pagata subito dopo il protesto.

La cambiale di L. 29.000 in protesto a nome di ALBERTO DE ZOTTI di Tricesimo, è stata pagata subito dopo il protesto.

La ditta LUIGI NASSIVERA, Alimentari, liquori, vini in Forzano di Sopra, dichiara di non aver nulla a che vedere con l'omonimo protestato per L. 125 mila di cui nostra pubblicazione nel mese di maggio.

Luisi Vittorio, Valderie »	5.000
Luci Francesco, Veduggio, 2 effetti »	47.000
Litrico Giovanni, Cividale »	6.500
Lodde Renato, San Giorgio Nogaro, 2 effetti »	6.500
Moro Angelo, Palmanova, 6 effetti »	156.220
Misiani Luciano »	15.534
Gino Pocenla, Latisana »	4.500
Meneguzzi Ferruccio, Latisana »	6.350
Mira Casnaghi, Lignano »	40.000
Mores Angelo, Latisana »	30.000
Menegon Lorenzo, Latisana »	17.600
Moscatello Lionello, Latisana »	24.000
Margherita Umberto, S. Giorgio Nogaro »	6.000
Maurizio Angelo, Ronchi »	6.000
Menegon Maria, Latisana »	3.00
Macor Gaetano, Palazzolo »	20.000
Milocco Italo, Villalba, 2 effetti »	180.000
Mioti Maria, Fagnana »	8.395
Mini Giuseppe, Cervignano, 2 effetti (pagati subito dopo elevati i protesti) »	11.000
Motes Ergilia, Torviscosa »	2.500
Muro Irma, Torviscosa »	3.000
Muzzolini Giovanni, Tarcento »	8.400
Musmarra Rosa, Tarcento »	2.500
Monticello Rosa, San Daniele »	2.950
Micheli Marco, S. Andrea »	18.000
Menardi Loris, Remanzacco »	5.000
Micheli Aurelio, Ippis »	10.000
Manzini G. B., Cividale, 2 effetti »	30.000
Mersi Enzo, Palmanova, 2 effetti »	12.445
Maresciallo Cosimo, Palmanova »	6.000
Misio Palmira, Buia »	3.950
Noacco Mafalda, Tappana »	10.000
Nardini Domenico, S. Giorgio Nogaro »	4.000
Nobile Pietro, Bastignano »	7.700
Negarotto Maria, S. Martino »	10.000
Nonino Giulio, Buttrio »	6.000
Nadi Galliano, Cervignano »	60.000
Nussi Amelio, Santa Maria la Longa »	18.300
Nussio Amelio, Mereto di Caputo »	7.000
Novello Ermenegildo, Palmanova »	10.000
Ovizzach Luciano S. »	80.000
Leonardo »	4.000
Orri Salvatore, Villavicientina »	7.500
Onti Giacomini Olga, Terzo »	9.000
Ottomoni Luigi, Palmanova »	30.000
Pupulin Iolanda, Latisana »	2.000
Pucillo Gennaro e Bisson Bernard, Lignano »	20.000
Perotti Francesco, Tricesimo, 2 effetti »	66.246
Pizzini Tarcisio, Tricesimo, 4 effetti »	155.000
Paron Giuseppe, Latisana »	5.400
Perissutti Adalgisa, Ontagnano »	4.500
Plani Lino, Gonars »	40.000
Plani Rosa, Gonars, 3 effetti »	106.000

Onorificenza

Con decreto dello scorso maggio, il rappresentante di commercio signor Luigi Zorzi di Corno, è stato insignito dell'onorificenza di Commendatore al merito della Repubblica. Congratulazioni vivissime.

BORSA MERCI

La Camera del Commercio comunica:

Presso gli uffici camerali si ricevono le domande per la prenotazione dei tavoli sui quali gli operatori economici potranno esporre i campioni dei loro prodotti, nei locali della Borsa Merci (Palazzo Comunale) che sarà aperta nel prossimo settembre.

Toffoli Anna Maria, Codroipo »	8.800
Toffoli Dionisio, Gradiscutta »	6.500
Tori Rinaldo, Lignano »	4.000
Tonutti Gianni, Persegada »	3.000
Tonizzo Ettore, Frazzetta »	41.950
Testa Alberto, Lignano »	100.000
Tonari Francesco, Gonars, 53 effetti »	15.530.000
Trevisan Aldo, Manzano »	13.300
Turco Ferdinando, Torviscosa, 3 effetti »	10.500
Tomada Maria, Codroipo »	6.000
Turello Ezzelino, Castiglione di Mure »	2.900
Tommasini Lucia, S. Giorgio di Nogaro »	3.000
Valentinuzzi Giuseppe, Valderie »	4.340
Volpe Luciano, Nimis »	15.000
Valvasone Gelindo, Latisana »	10.800
Valvasone Ottorino, Valderie »	20.000
Vucchi Francesco, Pozzuolo, 5 effetti »	97.000
Viena Giuseppe, Cervignano »	10.000
Violini Marino, Fiumicello »	15.000
Vullo Antonio, Stregha »	5.400
Vazzoli Sergio, Cervignano, 2 effetti »	10.000
Vida Giuseppe, Villavicientina »	8.000
Vidal Enrico, Sevegliano »	2.100
Venuti Francesco, Sagnano »	12.000
Zaccarato Luigi, Carignacco, Natale, Lignano »	100.000
Zanelli Andreina, Pordenone, 2 effetti »	5.500
Zenero Sergio, Terenzano »	5.000
Zoratti Imelda, Villalta »	10.000
Zucchi Aldo, Segnac »	17.800
Zanarion Estre, Palmanova »	2.950

Imposta di Bollo

(Continuazione dalla I pagina)

Il corso di qualsiasi procedimento sono raggruppati con criterio di semplificazione in una unica voce ed assoggettati, in rapporto al grado di giurisdizione, alle seguenti imposte: a) nei giudizi avanti ai Pretori L. 100 se il valore della controversia non supera le lire 50 mila, se supera le lire 50.000 o sia di valore intermedio L. 200; b) nei giudizi di appello avanti ai Tribunali, lire 200; c) avanti i Tribunali, le Corti di Appello, i Commissari degli usi civili, le Giunte provinciali amministrative, i Consigli di Prefettura in sede giurisdizionale L. 300; d) avanti la Corte di Cassazione, il Tribunale superiore delle acque pubbliche, il Consiglio di Stato e la Corte dei Conti in sede giurisdizionale, L. 400.

Gli atti di cui sopra, nei giudizi relativi alle controversie individuali di lavoro ed a rapporti di pubblico impiego, scontano le seguenti imposte: a) avanti i Pretori L. 100; b) davanti ai Tribunali, le Corti di Appello e le Giunte provinciali amministrative, L. 200; c) avanti la Corte di Cassazione, il Consiglio di Stato e la Corte dei Conti, L. 300.

Gli atti di intimaione ai testimoni, nei giudizi di qualsiasi grado e specie, vanno redatti su carta bollata da L. 100.

Gli atti soggetti a bollo in caso d'uso sono in massima parte quelli che già figuravano nella Parte III della tariffa (allegato A) alla legge del bollo del 1923.

PLINIO PALMANO
Direttore responsabile

Aut. Tribunale di Udine N. 49
Tipografia: Arti Graf. Friulane
Udine - Via Treppo, 1 - tel. 6102

Tribunale di Tolmezzo

MESI DI MAGGIO-GIUGNO

Baschiera Amadio, Paularo »	4.700
Baldan Valentino, Tarvisio »	252.000
Baldi Evaristo, Amaro »	6.000
Bonucci Armando, Tolmezzo »	5.000
Cinausero G. Tolmezzo »	2.000
Cavalli Ceterina, Tolmezzo »	2.500
Clementi Elvira, Tolmezzo »	5.000
Candotti G.B., Cernusco »	10.000
Cecchetto Silvia, Amaro, 5 effetti »	9.300
Cattarinuzzi Noemi, Somplago »	30.000
Candoni Olimpia, Cernusco »	15.000
Chiarendini Narciso, Carnia, 13 effetti »	465.045
Caselli Fernando e Rinaldo Giovanni, Carnia, 2 effetti »	60.000
Craichin Giovanni, Cavallotti »	3.000
Chiapolino Dosolina, Coccu »	10.000
Copetti Pietro, Valbruna »	10.916
Cimbaro Eugenio, Cavallotti »	3.200
Covelli Caterina, Tolmezzo »	2.500
Candono G.B., Cernusco »	10.000
Coszi Cirillo, Piano d'Arta »	14.000
Clementi Domenico, Zuglio »	15.500
Clementi Attilio, Tolmezzo »	5.000
Cattarinuzzi Noemi, Somplago »	30.000
De Cesco Luigi, Tolmezzo, 3 effetti »	250.000
De Prato Sperandio, Zuglio »	5.000
Di Lenardo Amalia, Resia, 3 effetti »	98.000
Di Centa Eugenio, Ampezzo »	63.000
Di Giusto Luigi, Tarvisio »	6.500
Di Vora Maria, Camporosso »	3.800
Dorigo Belfiore, Terzo di Tolmezzo, 4 eff. »	223.000
Ferigo Tomaso e Spriz Giuditta, Paularo »	21.700

Fumi Meftato, Tolmezzo, 2 effetti »	8.000
Facci Elisio, Serza »	5.000
Ferro Franco, Tarvisio »	4.000
Fornacchia Giorgina, Camporosso »	4.000
Fabbro Orazio, Tarvisio »	10.000
Fumi Meftato, Serza »	7.000
Giuffrè Italo, Tolmezzo »	6.500
Gortani Luigi, Cabbia »	20.000
Gressani Mario, Paularo »	40.000
Giurlo Edda e Bortolo e Chiapolino Dosolina, Coccu »	20.000
Lazzara Angelo e Baldan Valentino, Tarvisio, 22 effetti »	1.117.900
Lodolo Ruggero, Tarvisio »	5.000
Margherita Maria, Tolmezzo, 3 effetti »	5.500
Madotto Gelindo, Stolzizza di Resia »	10.000
Murri Anna, Moggio »	5.000
Madotto Arturo e Simone, Resia »	50.000
Marangoni Pietro, Tarvisio »	2.500
Marcon Guerrino, Tolmezzo »	5.000
Orlando Adalgisa, Tarvisio »	13.600
Orlando Isabella, Tarvisio »	2.000
Pittoni Silvio, Caduana, 5 effetti »	84.142
Pascoli Mario, Zuglio, 2 effetti »	9.000
Pizzo Luigi, Tolmezzo, 20, 2 effetti »	8.000
Pesani Luigi, Tolmezzo »	5.000
Pollame Corrado, Resiutta »	3.000
Pollame Maria, Resiutta »	3.000
Pavetta Severino, Tarvisio »	3.000
Perotti Francesco, Tarvisio »	15.000
Piovesan Gina, Tarvisio »	100.000
Pisani Luigi, Tolmezzo »	5.000
Peschera Maria, Tarvisio »	5.000
Quadrin Valente, Tolmezzo »	16.800
Rainis Angelo, Tolmezzo »	20.000
Sticotti Vincenzo, Amaro »	7.000
Stafutti Elena, Tolmezzo »	4.000
Trevisan Gina, Tolmezzo »	2.400
Taurian Sara, Dogna »	1.500
Tondolo Celestina, Tarvisio »	30.000
Valent Vittorio, Tolmezzo, 2 effetti »	57.500
Volpe Ennio, Tolmezzo »	4.900
Vittori Federico, Piano d'Arta »	6.000
Vizzutti Giovanni, Tarvisio, 2 effetti »	47.000
Wudenberg Giacomo e Ludmilla, Ugovizza »	500.000
Zanetti Gaetano, Ugovizza »	21.000
Zozoli Mattia, Paularo »	28.200

BANCA CATTOLICA DEL VENETO

Sede Sociale e Direzione Generale in VICENZA
Capitale sociale e Riserve L. 400.000.000

SEDI:

BASSANO DEL GRAPPA - BELLUNO - MESTRE - PADOVA - PORDENONE - ROVIGO - TREVISO - UDINE - VENEZIA - VERONA - VICENZA

Filiali minori nei principali centri delle rispettive zone
UFFICI dipendenti dalle sedi di UDINE e PORDENONE

Ampezzo - Basiliano - Bertol - Buia - Cervignano - Cividale - Clodig - Codroipo - Comeglians - Cordenons - Fagnana - Fiume Veneto - Gorizia - Gemona - Latisana - Maiano - Maniago - Manzano - Moggio - Mortegliano - Nimis - Osoppo - Palmanova - Paluzza - Pontebba - Rivignano - Sacile - S. Daniele del Friuli - S. Giorgio di Nogaro - S. Leonardo - S. Pietro al Natisone - Sedegliano - Spilimbergo - Talmassons - Tarcento - Tarvisio - Tolmezzo - Tricesimo - Villasantina - Zoppola

Emissione gratuita dei propri assegni circolari
AGENZIA DI CITTA': Piazzetta B. Bertrando - Tel. 71-73

ORARI AUTOLINEE

Linea Udine - Pordenone - Latisana - Lignano
Partenze da Udine: 9.00 - 12.10 - 12.35 - 19.
Partenze da Lignano: 5.30 - 13.00 - 18.30.
Linea Udine - Mortegliano - Rivignano - Latisana - Lignano
Partenze da Udine: 7.00.
Partenze da Lignano: 18.00.
Linea Udine - Rivignano - Latisana
Partenze da Udine: 7.00 - 11.50 - 18.00 - 19.00.
Partenze da Latisana: 6.30 - 8.30 - 13.30 - 18.30.
Servizio diretto (via Muzzana) festivo anche infrasettimanale da Udine ore 7.30 garantiti tutti i posti a sedere da Lignano ore 19.
Per la Valle del But - Tolmezzo - e oltre
Linea Arta - Piano d'Arta - Paluzza - Treppo C. Ravascletto da Arta: 7.30 - 9.30 - 12.30 - 17.40.
da Paluzza: 6.30 - 8.15 - 12.10 - 17.00.
Linea Ravascletto - Udine
Partenze da Ravascletto: 7.20 - 11.25 - 16.40.
Partenze da Udine: 7.30 - 12.30 - 17.40.
Da Tolmezzo per Passo di Monte Croce Carnico
Tutti i giorni alle 7.40 - da Monte Croce per Tolmezzo 17.45.
Da Tolmezzo per Lienz il venerdì - sabato - domenica - lunedì da Tolmezzo ore 7.40 - da Lienz per Tolmezzo ore 16.
Partenze da Tolmezzo a Paluzza
Ore 7.40 - 8.40 - 10.50 - 12.20 - 13.45 - 15.00 - 18.15 - 19.00
Partenze da Paluzza a Tolmezzo
Ore 6.30 - 7.15 - 8.15 - 12.10 - 14.10 - 17.00 - 17.25 - 18.20

Prima di motorizzarvi non mancate di provare la MOTOLEGGERA

GABBIANO "125,, c. c.

Economia - Comfort - Stabilità
BASSO PREZZO D'ACQUISTO - MASSIME RATEAZIONI
UDINE - Via Riva, 16
GORIZIA - Via Marconi, 9

COMMISSIONARIA:

L. TAMBURLINI - UDINE

PIAZZALE XXVI LUGLIO, 4-5 - TEL. N. 22-96

Autocarri - Autobus - Furgoncini
Autovetture - Frigoriferi



LA NUOVA FIAT "1100,, E' A DISPOSIZIONE PER LE PROVE

VENDITE
RATEALI
a MEZZO SAVA