

IL COMMERCIO FRIULANO

Periodico quindicinale per la provincia del Friuli

COMMERCIO - INDUSTRIA - AGRICOLTURA - ECONOMIA - FINANZA

Abbonamento annuo Lire 10.00
semestrale > 6.00
Un numero separato > 0.50
Comunicati per protesti cambiari, la linea a spazio di linea corpo 6 L. 4.00; minimo L. 15.00.

DIREZIONE ED AMMINISTRAZIONE
UDINE - Via della Posta N. 44 - UDINE
Fondatore: EMILIO KLAMPFERER

Per pubblicità ed inserzioni rivolgersi esclusivamente all'Ufficio Pubblicità del signor
EMILIO KLAMPFERER
UDINE - Via della Posta N. 44 - UDINE

ETERNA PIAGA: IL FALLIMENTO

E' necessario, doveroso tornarci su; con buon animo come colui che si dispone ad una lotta senza quartiere. Tale è qualis. Senza infingimenti né preconcetti addomesticati. Questo foglio, che si largo consenso incontra ovunque, non ha interessi particolari da difendere né tampoco da occultare; ligio all'interesse ed emanazione del sano commercio, esso si sente, e lo è, libero; trattando, obbiettivo in ogni suo angolo; ogni suo sforzo è volto a generale benessere.

Dicevamo dunque: è necessario, doveroso tornare su. Si capisce. Ma non per ripicco a certe elemosinanti vocine che fanno l'occhio di triglia, quasi a ghimbescio, per far tacere le (sequele) che piovono a soccorso di un sistema che non ci soddisfa affatto, ma per un'ancora una volta — e non lo sarà mai detto in abbondanza — come il sistema fallimentare rappresenti inubbiamente un diversivo a favore di certi avventurieri, tale da meritarsi la oculata attenzione e l'interessamento di quelle categorie di commercianti che, spinti da nobile scopo, sprofondano i loro capitali nel mare della turbolenta attività commerciale; e son queste che maggiormente dovrebbero sentire come nei krak fallimentari sia da ricercarsi la lue che disturba molti sonni tranquilli e tanti danni procura.

C'è poco da dire, poco da pensare, lasciar correre, od imporsi; od involarsi a scardinare un mal costruito, sopportare, pazientare...

Noi, invece, arranchiamo addirittura con la sola forza della penna, pur riuscire ad incanalare in una sola corrente i vari ruscelli che spondono al nome di avveduti, di onesti, di ben pensanti, i quali non disdegnano affiancare, solidarizzare o compatizzare con la crociata che il battagliero confratello milanese «L'Organizzazione Economica» ha con raro ardire intrapresa.

Si dirà forse, ed a ragione, come tuttora quanto andiamo man mano sciogliando, altro non sia che una rifrittura concetti, di dubbi e di idee già espresse. Sicuramente; ne conveniamo. Soltanto che siamo dei cocciuti o che dir voglia; sentiamo che gli strati — se di si vogliono definire — devono, a ragion compresa, come giri di vite, od oggi o domani, scontrarsi con qualcosa che rientra nell'orbita di una necessità reale, diremmo quasi, storica. Senza suggerazioni! Senza ironie! Poiché il problema investe in pieno tutto un sistema che è di interesse, di benessere, di sicurezza, di galantomismo.

La società odierna, e per essa il commercio, che è l'ossigeno, la ricchezza, la vita della nazione, ha bisogno d'innervare tutto ciò che le riesce di ostacolo, di danno. Essendo dunque il fallimento — e qui bisogna essere chiari — uno dei mali maggiori che angustiano l'attività commerciale, con perturbamenti, diffidenze, rovine, è d'uopo anzitutto ricorrere ai ripari. Non ricorrere sarebbe grave mancanza.

Che si potrebbe dire, a mo' d'esempio, di un qualsiasi Consorzio d'acquedotti, pur vagliando soggettivamente un probabile disarginamento ad opera dell'impetuosità della piena, confida nella

clémenza di questa, mentre di poi precipita la catastrofe e tutto travolge nella sua irruenza felina? Si vedrebbe di certo tutta una moltitudine insorgere!

E perchè dunque, è il caso di chiedere, non si pensa a prendere sul serio e non addormentarsi su, elaborando un rimedio che giunga a stroncare il non tanto indifferente pericolo? Diamine, un po' di dinamismo non farebbe male.

Non si tratta di cosa di ordinaria amministrazione, né punto di questione di sott'ordine. Tutt'altro. Quando poi si pensi che, così restando le cose, è permesso ad un dato numero di persone di approfittare del «sistema» per garantirsi dai rigori della legge.

Concludendo: l'attuale sistema sembra essere di reale copertura di ogni impresa, ai danni degli onesti, premeditata o meno; e diciamo «o meno» per il fatto che non pochi sono coloro i quali attraverso l'andamento delle loro aziende od altro che sia, fiutando odori di rovesci, cercano ed attuano o meglio predispongono il dissesto in maniera talmente elegante e tale da avvantaggiarsi con insperati guadagni... che alla fin fine altro non sono che truffe belle e buone.

Sia dunque arrestato il fallito!

Noi

L'attività fallimentare in Italia ed all'estero nel primo trimestre 1925

Secondo l'ultimo bollettino, pubblicato dall'Ufficio di statistica della Camera di Commercio di Milano, si sono registrati in tutta Italia, durante il primo trimestre dell'anno in corso 1894 nuovi fallimenti, pari a 631 fallimenti in media al mese, in confronto ad una media mensile di 607 fallimenti risultata lo scorso anno, 474 fallimenti registrata nel 1923, 297 nel 1922, 149 nel 1921 e 66 nel 1920. Infine la media mensile dei fallimenti dichiarati nel triennio 1912-1914 era risultata 596, leggermente inferiore alla media ottenuta per questi primi tre mesi del 1925.

Le statistiche dei fallimenti nei principali paesi del mondo non presentano caratteri degni di particolare rilievo durante i primi tre mesi dell'anno in corso.

In Germania si dichiararono 796 fallimenti; in gennaio, 723 in febbraio e 776 in marzo, nelle stesse proporzioni, quindi, ottenute nel secondo semestre dello scorso anno.

In Inghilterra si contarono 440 dissesti in gennaio, 432 in febbraio e 658 in marzo. Forse la cifra risultata per quest'ultimo mese rappresenterà un dato isolato; vedremo, ad ogni modo, se le statistiche dei prossimi mesi confermeranno questa tendenza a crescere che si è affacciata nel mese di marzo.

In Svezia e nei Paesi Bassi le cifre ottenute nei primi tre mesi del 1925 sono pressoché uguali alle medie mensili ottenute per lo scorso anno.

In Cecoslovacchia si è invece segnalata una ripresa sensibile nel numero dei dissesti in confronto allo scorso anno.

Anche in Francia si segnala nei primi tre mesi del 1925 un maggior numero di fallimenti in confronto allo scorso anno.

Una concessione petrolifera nella Transcaucasia ad una Società italo-belga

Il governo della Transcaucasia ha concesso ad una società anonima italo-belga la facoltà di compiere, per trent'anni, le indagini necessarie di sfruttare il terreno petrolifero su un'area di 125 ettari di steppa nel Chirak, con l'obbligo di condurre a termine le ricerche entro 18 mesi, dopo di che un accordo speciale stabilirà per la durata di cinque anni la produzione minima alla quale sarà obbligata la società concessionaria, la quale dovrà consegnare al governo della Transcaucasia il 15 per cento del prodotto locale.

I Cambi

Attraverso una rimarchevole scarsità di affari, in quasi tutte le piazze, il mercato dei cambi è stato caratterizzato nella scorsa settimana da una nuova leggera reazione su quasi tutte le valute europee svalutate. La nostra lira è stata relativamente la più colpita, sebbene il deprezzamento subito sia inferiore all'uno per cento. Il fatto che quasi tutte le valute europee siano state unite nel movimento, non vale però a far ritenere che esso sia dovuto ad una causa unica, o almeno ad un complesso di cause comuni a tutte le valute. Il sincronismo da cui era stato caratterizzato l'andamento delle valute latine nei tempi scorsi, è ormai in parte scomparso, e, se si verifica, deve attribuirsi in genere, più ad una fortuita coincidenza che ad un legame invisibile che unisca fra loro le diverse valute. I mali da cui sono afflitti i singoli Paesi hanno oggi un peso assai rimarchevole sui corsi delle diverse valute; ad una loro sopra-valutazione contribuisce poi il fatto che, con il ritorno della maggior parte degli Stati Europei ad un sano regime monetario, si viene creando intorno ai paesi a valuta deprezzata ed oscillante, un senso di sfiducia e di isolamento, che non può essere dimenticato in un esame delle cause che influiscono oggi sul mercato dei cambi.

E questo senso di sfiducia, che non è limitato alla sola moneta, ma investe tutta l'economia e la finanza dello Stato, dovrebbe appunto costituire l'impulso maggiore ad apprestare con la maggior sollecitudine, l'avvento di un sistema monetario a sana e solida base, anche in quei Paesi dove ancora pesano le conseguenze degli errori, forse inevitabili, della guerra. E' poi inevitabile che tale avvento sia auspicato e debba essere favorito anche dagli Stati che già sono entrati in piena normalità; deve augurarsi che di questa necessità si immedesimino Inghilterra e Stati Uniti, dimostrando remissività e larghezza di concezioni; nel risolvere la questione dei debiti di guerra, che incombe come una spada di Damocle sull'economia e sulle finanze dell'Italia e della Francia; frustrando ogni eventuale sforzo di risanamento.

Anche la situazione politica internazionale non si presenta ancora sgombra da incognite e da incertezze: la ripresa delle discussioni sul problema del disarmo e della sicurezza, la situazione tedesca e i turbamenti balcanici fan temere che in Europa il tempo delle pacifiche opere costruttive — auspicata dall'ambasciatore americano a Londra nell'ormai famoso discorso al «Pilgrims' Club» — non sia peranco giunto.

La nostra lira ha subito nella settimana un lento ma progressivo deprezzamento, che le ha fatto perdere poco meno dell'uno per cento. Se in sé il peggioramento non ha che un valore assai limitato, esso però può assumere un significato particolare, ove si pensi all'epoca in cui ci troviamo, generalmente propizia ad un addolcimento nei cambi, ed alle dichiarazioni fatte solo alcuni mesi or sono dall'on. De Stefani. Come può comprendersi, sotto quest'ultimo aspetto non sono mancati i rilievi e le osservazioni da parte di chi ha interesse, per fini non solo esclusivamente economici, a prospettare la situazione in un determinato quadro a sfondo più o meno nero. Non ci pare che il movimento dei cambi di questi ultimi giorni possa prestarsi ad una riprest di quel pessimismo che già in passato aveva nociuto così sensibilmente alla nostra valuta. Esso è forse dovuto a richieste da parte del commercio, specialmente per le forniture di grano richieste che pare siano state ritardate nella speranza, assai diffusa fra le classi commerciali, di un miglioramento nei corsi delle valute estere. Abbiamo visto in una delle passate rassegne che le importazioni di grano necessarie per colmare il deficit lasciato dallo scarso raccolto dello scorso anno dovrebbero essere ancora ingenti nei prossimi mesi: infatti di fronte ad un minor raccolto di circa 15 milioni di quintali, si hanno al 30 aprile circa 6-4 milioni di maggiori importazioni. Se sarebbe troppo semplicistico il ritenere che manchino ancor circa 8,5 milioni per giungere alla saldatura del raccolto, perché si farebbe esclusione degli stocks all'inizio della scorsa campagna, d'altra parte deve ritenersi che ancora in

questo mese e nel prossimo giugno le importazioni granarie debbano continuare. Ciò che è difficile poter controllare è il fatto se per tali prossimi acquisti già siano state fatte nel necessario coperture. Nel considerare poi il movimento dei cambi negli ultimi giorni, non va dimenticata la osservazione che più sopra abbiamo fatto riguardo alla situazione attuale del mercato monetario. Sulla circolazione non sono stati pubblicati altri dati; all'infuori di quelli ricordati nella scorsa settimana.

Il franco francese è ancora lievemente peggiorato, dopo una settimana assai oscillante. L'intervento del Governo deve essere senza dubbio assai energico se riesce a frenare ogni movimento non appena si accenna, mantenendolo in limiti assai ristretti. Ha trovato credito nella stampa

francese la voce di un progetto di Cailaux di trasformare a richiesta dei possessori i buoni del tesoro ordinari, circa 70 miliardi, in altrettanti biglietti di banca, accrescendo quindi di un altrettanto ammontare la circolazione fiduciaria. In tal modo verrebbe alleggerito il bilancio del carico degli interessi, che rappresentano in definitiva carta moneta, ma non bisogna dimenticare che nella massima parte dei casi essi rappresentano moneta solo allo stato potenziale, che non accresce il circolante, direttamente incidente sui prezzi delle merci; e quindi sul costo della vita. L'influenza di un provvedimento di quel genere avrebbe indubbiamente gravissime ripercussioni sul franco e sul credito della Francia.

Le nuove tariffe ferroviarie

Crediamo interessante per i nostri lettori, pubblicare le nuove tariffe dei treni accelerati di alcune linee in partenza da Udine, che sono in vigore dal primo di questo mese. L'aumento alle tariffe in vigore a tutto 30 Aprile scorso è dal 9 all'11 per cento. Ai sottoindicati prezzi, aggiungendo con treni diretti, devesi aggiungere altri 9 per cento circa.

Km.	1. Cl.	2. Cl.	3. Cl.	Località
18	9.50	6.80	4.30	Palmanova
29	14.60	10.20	6.30	Cervignano
34	16.90	11.70	7.30	Villa Vicent.
34	16.90	11.70	7.30	Torre Zuino
31	17.80	12.30	7.60	Aquileia
41	20.50	13.80	8.60	Belvedere
30	15.10	10.40	6.50	S. Giorg. Nog.
41	20.50	13.80	8.60	Palazzolo
37	18.30	12.10	7.80	Muzzana
48	23.50	16.00	9.70	Latisana
62	30.00	20.50	12.30	Portogruaro
—	23.50	16.60	10.70	Grado
76	36.50	25.00	14.70	S. Stino Liven.
89	42.50	29.00	17.00	S. Donà Piave
122	57.50	39.00	23.00	Mestre
131	62.00	42.00	25.00	Venezia

Km.	1. Cl.	2. Cl.	3. Cl.	Località
21	10.80	7.60	5.00	Cormons
33	16.40	11.30	7.10	Gorizia
60	29.00	19.60	11.80	Aidussina
75	36.00	24.50	14.60	S. Lucia Tolm.
44	21.50	14.70	9.10	Gradisca
48	23.50	16.00	9.70	Redipuglia
51	27.50	18.50	11.20	Monfalcone
84	40.00	27.50	16.20	Trieste C.
144	68.00	46.00	27.00	Postumia
191	89.50	60.50	35.50	Fiume
52	25.50	17.20	10.50	Ronchi

Km.	1. Cl.	2. Cl.	3. Cl.	Località
15	8.10	5.80	3.40	Tricesimo
19	9.90	7.10	4.50	Tarcento
29	14.60	10.20	6.30	Gemona
41	20.50	13.80	8.70	Staz. Carnia
57	27.50	18.80	11.30	Chiusaforte
70	33.50	23.00	13.60	Pontebba
93	44.50	30.00	17.80	Tarvisio
—	24.35	17.65	10.80	Tolmezzo
—	27.50	20.50	12.60	Villa Santina

Km.	1. Cl.	2. Cl.	3. Cl.	Località
34	16.90	11.70	7.30	Casarsa
46	22.50	15.40	9.40	S. Giorgio Rie.
53	26.00	17.50	10.70	Spilimbergo
40	19.60	13.40	8.20	S. Vito Tagl.
56	27.50	18.50	11.20	P. Gruaro
62	25.50	17.20	10.50	Chions
67	32.50	22.00	13.10	Motta Livenza
77	37.00	25.00	14.90	Oderzo
49	24.00	16.40	9.90	Pordenone
62	30.00	20.50	12.30	Sacile
79	38.00	26.00	15.20	Conegliano
87	41.50	28.50	16.70	Susegana
106	50.50	34.00	20.50	Treviso
127	60.00	40.50	24.00	Montebelluna
162	76.00	51.50	30.50	Feltre
193	90.50	61.00	36.00	Belluno
131	62.00	42.00	25.00	Castelfranco
151	71.00	48.00	28.50	Bassano
188	87.50	59.00	34.50	Vicenza
127	60.00	40.50	24.00	Mestre
136	64.00	43.50	25.50	Venezia
156	73.50	49.50	29.00	Padova
200	93.50	63.00	37.00	Rovigo
—	42.90	30.90	18.00	Vittor. Veneto

Km.	1. Cl.	2. Cl.	3. Cl.	Località
16	5.65	3.25	2.00	Cividale
—	4.25	2.45	1.50	Moimacco
—	2.85	1.65	1.00	Remanzacco

Km.	1. Cl.	2. Cl.	3. Cl.	Località
239	120.00	81.00	48.00	Verona P. N.
439	199.00	134.00	79.50	Chiasso
276	135.00	91.50	54.00	Mantova
370	174.00	117.00	69.00	Parma
304	147.00	99.00	58.50	Brescia

Km.	1. Cl.	2. Cl.	3. Cl.	Località
385	180.00	122.00	71.50	Milano
535	231.00	156.00	91.50	Torino
535	231.00	156.00	91.50	Genova
232	117.00	79.00	47.00	Ferrara
279	137.00	92.00	54.50	Bologna
378	177.00	120.00	70.50	Pistoia
412	196.00	128.00	75.50	Firenze
629	235.80	158.10	104.50	Modane
729	286.00	193.00	114.00	Roma
977	342.00	230.00	136.00	Napoli
454	204.00	138.00	81.00	Piacenza
444	201.00	135.00	80.00	Pisa
1618	461.00	310.00	182.00	Palermo
1446	422.00	284.00	166.00	Messina
464	207.00	140.00	82.50	Livorno
391	183.00	123.00	72.50	B. Montecatini
490	216.00	146.00	86.00	Spezia
672	271.00	183.00	108.00	Ventimiglia

Con la nuova tariffa i prezzi di abbonamento sono così fissati:

Intera rete	12.845	8.625	5.061
Serie I	8.636	5.796	3.452
" II	7.786	5.216	3.098
" II bis	8.035	5.383	3.193
" III	5.488	3.676	2.196
" IV	4.488	3.006	1.799
" V	7.882	5.288	3.153
" V bis	8.130	5.454	3.251
" VI	8.479	5.691	3.391
" VII	6.396	4.285	2.553
" VII bis	6.685	4.478	2.665
" VIII	7.430	4.982	2.958
" VIII bis	7.722	5.175	3.073
" IX	3.054	2.044	1.235
" X	6.050	4.058	2.433
" XI	6.066	4.074	2.442
" XII	6.076	4.070	2.428
" XIII	6.137	4.108	2.448
" XIV	6.263	4.193	2.499
" XV	6.389	4.278	2.550
" XVI	5.066	3.390	2.027

La riforma, oltre ai suddetti aumenti di prezzo, contiene anche altre numerose innovazioni sostanziali. Così è stata abolita la cosiddetta tariffa differenziale C di cui fruivano alcune categorie di impiegati, come i funzionari dello Stato ed i maestri comunali. Invece di quella si è stabilito di rilasciare a queste persone i biglietti a metà prezzo fruiti attualmente dai ragazzi e da talune categorie di operai.

Ai così detti viaggi in comitiva (almeno 100 persone) invece della vecchia tariffa B, abolita, si applica una riduzione del 30 per cento. Se la comitiva non supera le 25 persone, la riduzione è soltanto del 20 per cento.

La riduzione del 75 per cento concessa ai militari ed ai giornalisti, è diminuita al 70 per cento.

Sono mutate anche le regole per le fermate intermedie. Ne potrà fare una chi percorre più di 200 chilometri, due chi ne percorre più di 300; tre per più di 600; quattro per oltre i 900; cinque oltre i 1000 km. L'uso delle fermate non è più subordinato ad alcuna formalità da parte del viaggiatore; ciò vuol dire che non v'è più l'obbligo del visto d'arrivo e del visto di partenza, com'era imposto dalle vecchie disposizioni.

Abbonatevi al Commercio Friulano

CRONACA PROVINCIALE

L'imposta complementare

Ricordiamo nuovamente che il termine utile per la presentazione delle denunce dell'imposta complementare scade il 31 corrente.

E' opportuno qui rilevare che si incorre in penalità per omissioni o ritardo nella presentazione delle denunce o per infedeltà delle stesse: nel primo caso, in ragione di un quarto dell'imposta erariale dovuta in base all'accertamento definitivo; nel secondo caso, in ragione di un quarto della differenza fra l'ammontare della imposta dovuta e quella che sarebbe stata applicabile in seguito alla fatta dichiarazione.

Tutti devono fare la denuncia. Sono esenti solamente coloro che non raggiungono i minimi imponibili, e cioè:

1. I redditi netti che non raggiungono le L. 6000 (come risultano depurati di tutte le spese e perdite ammesse, ma senza detrazioni per carichi di famiglia).

2. I redditi netti superiori a lire 6000 che, dopo le detrazioni dei ventesimi di diritto per i carichi di famiglia non raggiungono le lire 3000.

I moduli per le denunce sono in gratuita distribuzione presso gli Uffici delle imposte e presso i Municipi.

GORIZIA

Concorsi zootecnici ed agricoli nel Friuli orientale

La Commissione Reale della Provincia del Friuli in una delle ultime sue sedute aveva deliberato di farsi iniziatrice di una azione di incoraggiamento tra gli allevatori di bestiame delle zone atogene aggregate al Friuli, mettendo a disposizione a tale scopo vari fondi accantonati dalla cessata Giunta Provinciale di Gorizia nonché la somma di lire settemila civanzata al Comitato per il risorgimento del Goriziano e più un contributo a carico del bilancio provinciale.

A fine di dare esecuzione a questo deliberato, l'Amministrazione Provinciale nominò due Comitati di cui il primo avrebbe dovuto stabilire le modalità di un concorso a premi tra gli allevatori di bestiame del Circondario di Gorizia e del Mandamento di Idria per la razionale costruzione di stalle, porcili e concimaie e il secondo quelle di un concorso a premi per il miglioramento dei pascoli alpini nei mandamenti di Tolmino, Caporetto, Plezzo, Tarvisio e Idria.

La seduta costitutiva del primo Comitato seguì l'altro giorno alle ore 11 a Gorizia nella sede della Sottodirezione della Cattedra Ambulante di Agricoltura del Friuli, seduta presieduta dall'on. gr. uff. avv. Gino co. di Caporiacco. Il Comitato a voti unanimi stabilì che il concorso a premi comprenderà l'intero territorio dei mandamenti di Gorizia, Canale, Aidussina, con Vipacco, Comero e Idria. Oggetto del concorso potranno essere le costruzioni e i riattamenti eseguiti in seguito a iniziativa dei concorrenti negli anni 1924, 1925 e 1926.

Le iscrizioni al concorso si faranno presso la Sezione della Cattedra Ambulante di Agricoltura di Gorizia e Aidussina fino a tutto il 31 dicembre a. c.

I premi consistiranno in danaro, medaglie e diplomi. I singoli premi in danaro non dovranno essere superiori alle lire 1500.

Nel pomeriggio dello stesso giorno seguì la costituzione del Comitato del concorso a premi per il miglioramento dei pascoli alpini nella sede del Municipio di Tolmino, pure sotto la presidenza dell'onorevole di Caporiacco.

Il concorso comprenderà i miglioramenti eseguiti negli anni 1924-1925 e 1926 nei pascoli alpini siano essi miglioramenti fondiari, miglioramenti culturali oppure miglioramenti direttivi-amministrativi, e così pure miglioramenti di caseificio.

I premi saranno in danaro, medaglie o diplomi. I singoli premi in danaro non potranno essere superiori alle L. 4000.

A fine riunione l'on. di Caporiacco promise di voler intervenire presso l'Ufficio Riparazioni dei danni di guerra e l'Intendenza di Finanza di Trieste affinché sieno pagate le indennità per i danni di guerra subiti dai pascoli alpini e con ciò siano messi i proprietari delle malghe nella possibilità di ricostituire e dare nuova vita all'allevamento del bestiame, principale fonte di reddito della nostra regione.

PORDENONE

L'autocorriera Pordenone-Spilimbergo

L'orario dell'autocorriera Pordenone-Spilimbergo è il seguente:

Partenza da Pordenone alle ore 16.30; arrivo a Spilimbergo alle ore 18.10.

Partenza da Spilimbergo alle ore 7.30; arrivo a Pordenone alle ore 9.10.

Il biglietto di andata e ritorno, valevole per due giorni, costa lire 12.

L'arrivo a Spilimbergo è in coincidenza con la corriera di Maniago, Tramonti, Clauzetto e Pielungo.

BOLZICCO - Modè

CIVIDALE

Esposizione Agricola Friulana

Com'è risaputo, Cividale sarà teatro della Esposizione Agricola Industriale Friulana, che si terrà nel prossimo settembre. Intanto il Comitato, suddiviso il lavoro d'organizzazione e propaganda, si è già posto all'opera, compreso della gran mole di fatiche che tale organizzazione richiede e dell'importanza che riveste.

PALMANOVA

L'attività della Commercianti

Apprendiamo con piacere come la neocostituita Associazione Commercianti ed Esportatori prosegua alacremente nell'opera di sviluppo a favore dei propri consociati. Sono, difatti, state già distribuite le tessere ed aperto un ufficio di consulenza.

Non dubitiamo che la giovane Associazione abbia un florido avvenire.

S. VITO AL TAGLIAMENTO

Linea automobilistica

La linea automobilistica Udine-Crodoipo-San Vito al Tagliamento, funziona ora solo nei giorni di martedì, giovedì e sabato con l'orario seguente:

Partenza da San Vito alle ore 7.30; arrivo a Udine alle 9.10; partenza da Udine alle 17, arrivo a San Vito alle 18.45. La corriera arriva a parte all'Albergo Friuli.

NIMIS

La corriera da Nimis a Tricesimo

Dalle tramvie del Friuli è stato attivato il servizio automobilistico Nimis-Tricesimo in coincidenza con l'orario della tramvia Udine-Tricesimo. L'orario è il seguente:

Partenze da Nimis: ore 7.50 - 9.50 - 13.5 - 18.5 - Arrivo a Udine: ore 8.44 - 10.44 - 13.59 - 18.59.

Partenze da Udine: ore 8.10 - 11.10 - 14.25 - 18.25 - Arrivo a Nimis: ore 9.5 - 12.5 - 15.20 - 19.20.

BARCIS

La corriera della Valcellina

E' andato in vigore, nella Valcellina, il seguente orario:

Partenza da Claut alle ore 6 ant.; arrivo a Longarone alle ore 8 - Partenza da Claut alle ore 7; arrivo a Montereale alle ore 9

- Partenza da Longarone alle ore 15; arrivo a Claut alle ore 17 - Partenza da Montereale alle ore 18; arrivo a Claut alle ore 20.

Campagna bacologica

In qualche località del Friuli, fra il cetto agricolo, corre voce che i prezzi dei bozzoli del prossimo raccolto saranno un po' bassi. Siccome tale voce può indurre qualche agricoltore a trascurare in quest'anno l'allevamento dei bozzoli, possiamo assicurare da informazioni assunte da fonti competenti, che ciò non ha fondamento, poichè, da quanto oggi è lecito prevedere, i prezzi dei bozzoli dovrebbero aggirarsi su quelli praticati lo scorso anno.

Eliminato questo pensiero, non rimane che curare l'allevamento di quella quantità di bachi che è in relazione con la foglia e con la mano d'opera disponibile e non trascurare un raccolto che si presenta sicuro, abbondante e di immediato e buon collocamento.

Rubricetta sportiva

IL GIRO D'ITALIA

Questa colossale corsa a tappe ha avuto il suo inizio il 16 u. s. ed ha raccolto alla partenza 136 animosi; figure ignote e celebrate. La prima tappa Milano-Torino è stata vinta da Linari, in seguito ritirato; la seconda Torino-Arenzano da Girardengo; la terza Arenzano-Pisa da Bestetti; la quarta Pisa-Roma da Girardengo; la Roma-Napoli da Belloni. Oggi si disputerà la sesta tappa Napoli-Bari.

Nella classifica generale, per somma di tempi, è prima Binda, secondo Girardengo.

L'Udinese è stata piegata

La massiccia squadra udinese si è incontrata ieri l'altro col Vicenza nel campo neutro del Treviso. Dall'incontro doveva uscire la squadra candidata alla prima divisione e regolarsi del titolo di campione veneto-giuliano.

Dopo un primo tempo chiusosi alla pari, sono i calciatori friulani che scavarono nella rete avversaria il primo pallone. Mancavano 12 minuti alla fine e a loro già sembrava di aver colto la vittoria, senonchè i vicentini, partiti alla riscossa, riescono a giocare i nostri e pareggiare prima e subito dopo segnare il punto della vittoria.

Cinema Cecchini

Al «Cinema Cecchini» si annunciano films veramente eccezionali, tali da soddisfare qualunque pubblico, al più esigente.

Primo fra questi è «Il maniacco della velocità» capolavoro eroicomico di mirabile interpretazione che si proietterà stasera. E' garantito al suo primo successo.

L'orchestra, come sempre, accompagnerà le proiezioni.

Un lutto nostro

La famiglia del «Commercio Friulano» è in lutto. Ad uno dei suoi redattori - il buon Ettore - gli è toccata l'amara sorte di perdere il genitore: Luigi Cicuttini, segretario comunale a Premariacco, la cui vita è stata un'incessante e laboriosa fucina di opere, volte al bene comune.

Della bella figura d'uomo dipartita noi fummo intimi; egli, più che amico, è stato con noi, e con tutti, un fratello. Incapace di concepire quel sinistro sentimento che soffoca ogni ragione e alimenta, armando, simili contro simili, egli amava immensamente il creato e gli uomini. Amava la vita non come fine a se stessa, ma come dura, necessaria missione.

L'angoscia per il suo trapasso pervade anche noi.

Al collega Ettore - compagno di lavoro fin da quando questo foglio vide la luce, ed a cui profuse le sue migliori energie - alla desolata vedova ed ai congiunti giungano le condoglianze fraterne dell'intera redazione.

La situazione vinicola in Piemonte.

CASALE. - Temporali, piogge torrenziali, grandine, brina e freddo, ecco tutto il tempo che si è avuto durante la settimana.

In alcune plaghe di Grizzano, Alfiano, Penango e Tonco la brina della notte dal 27 al 28 aprile ha cagionato danni sensibili alle viti vicino alle valli.

La vite, malgrado tutto, sboccia ovunque e comincia a far vedere i grappolini che non sono abbondanti, ma appena normali. Il commercio vinicolo non ha subito molta influenza dalle anormali condizioni atmosferiche che fanno temere una annata poco lieta.

I vini buoni da 13 a 14 gradi sono sempre abbastanza ricercati e pagati dalle 260 alle 270 lire l'ettolitro. I vini comuni, che però sono ottimi sotto ogni riguardo e contengono da 11 a 12 e mezzo di alcool, si contrattano sulle basi di 170-200 lire l'ettolitro.

CAMINO. - Mercato vinicolo molto calmo. Si vendono piccole partite agli osti vercellesi che lo pagano il meno possibile causa la poca ricerca.

I prezzi vanno da lire 200 a 250 all'ettolitro.

I lavori nella vigna proseguono lentamente a causa della scarsità di mano d'opera e causa anche alle frequenti piogge.

S. GIORGIO SCARAMPI. - Mercato vinicolo calmo con prezzi che variano dalle lire 120 a 220 all'ettolitro secondo la qualità e grado.

La vite si presenta bene. COSSOMBRATO (Asti). - Si nota un certo risveglio nelle contrattazioni, in special modo nei vini ad alta graduazione, cioè da 13 e mezzo a 15, che si vendono da lire 210 a 250 l'ettolitro; quelli a grado inferiore vanno da lire 180 a 210.

Le viti giovani pare promettono un discreto raccolto. MOASCA. - Si è venduta buona parte della produzione. Il prezzo si aggira sulle lire 280 all'ettolitro.

Le nostre vigne sono gravemente infette di fillossera.

Notiziario ferroviario

Riduzioni speciali temporanee

Per Palermo - Fino al 30 giugno: Tutte le stazioni ed agenzie rilasciano biglietti speciali di andata - ritorno a metà prezzo. I biglietti saranno validi trenta giorni se distribuiti in Italia e 45 giorni se venduti dalle agenzie all'estero o dalle stazioni di confine.

Per usufruire della riduzione del viaggio di ritorno, i viaggiatori devono munirsi a Palermo di una speciale tessera venduta a cura del Comitato. - Sul percorso marittimo Napoli-Palermo la riduzione è del 30 per cento.

Tutte le stazioni ed agenzie del Piemonte della Lombardia, delle Tre Venezie, della Liguria, della Toscana e dell'Emilia rilasciano, fino al 31 luglio, biglietti di andata-ritorno per Venezia, con la riduzione del 30 per cento, validi 7 giorni.

E' obbligatorio l'acquisto di una tessera a Venezia.

Per Firenze. - Fino al 30 giugno da tutte le stazioni ed agenzie vengono emessi biglietti speciali di andata e ritorno valevoli 5 giorni con la riduzione del 30 per cento. E' obbligatorio l'acquisto a Firenze di una tessera distribuita a cura del Comitato.

Solo alla TAVERNA FRASCATI si bevono vini prelibati

Questioni tributarie

Le nuove disposizioni circa la tassa di negoziazione e i titoli non quotati in borsa.

L'art. 17 del R. Decreto-legge 5 marzo 1925 n. 258 fa obbligo alle società soggette a tassa di negoziazione, di trasmettere, ogni anno all'Ufficio demaniale, presso il quale pagano la detta tassa, copia in carta libera della situazione patrimoniale, del conto profitti e perdite, della relazione amministrativa del Consiglio di amministrazione e dei sindaci, nonché dei relativi allegati, entro il termine di tre mesi dall'approvazione del bilancio da parte dell'assemblea dei soci con la comminatoria, in caso di ritardo o di rifiuto, della pena pecuniaria di lire 1000.

Treni speciali per Postumia

Domenica, 31 maggio, festa di Pentecoste, in occasione della grande festa primaverile che da cento anni si svolge nelle Grotte di Postumia e durante la quale quest'anno verrà eseguito anche un concerto sinfonico nella Grotta del Gufo sui Campi Elisi, con programma classico del più suggestivo interesse, verranno organizzati otto treni speciali in partenza dalle principali città della regione veneta.

Per questi treni, come per quelli ordinari, è stata concessa la riduzione del 40 per cento sul prezzo del biglietto, riduzione che è in vigore fin dal 15 maggio e durerà fino al 15 giugno da tutte le stazioni del Regno per Postumia - Grotte.

I treni speciali partiranno da Trieste, Venezia, Udine, Pola, Fiume, Gorizia, Rovigno.

Il costo della vita in aprile a Milano

Il comunicato diramato testè dall'ufficio del lavoro del Municipio di Milano rende noto le ultime variazioni avvenute nel mese di aprile.

Il comunicato dice che l'indice costituito sui nove generi è salito da 587.15 a 588.08, con un aumento del 0.15 per cento sul mese precedente e del 14 e mezzo per cento sull'aprile 1924.

In aumento lo zucchero 0.60, pancetta 0.04, verdure 0.16, frutta 0.34, caffè 0.08.

NUOVE SOCIETA'

Con atti del dott. Alfredo Cavallieri, i signori cav. Rodolfo Burghart fu Carlo e Mario Sironi di Pietro di Udine, hanno costituito la Società in nome collettivo «Burghart e C.» con Sede in Udine, avente per scopo la gestione della rappresentanza della Ditta Walth Hering di Vienna, ed eventualmente quella di altre Ditte, la durata della Società è di anni cinque, rinnovabile. Utili e perdite in parti eguali fra i due soci. Firma sociale ad ambedue i soci.

Con atti del dott. Vittore Marpillero, si è costituita fra i signori dott. Guido Masier di Umberto da Villa Santina, e Isidorio Bonanno di Agostino da Raveo, una anonima per azioni, denominata «Gessi della Carnia». La detta società si prefigge lo scopo di esercitare l'industria ed il commercio del gesso e prodotti derivati. La durata della società è di anni 20 e potrà prorogarsi. Il capitale di fondazione è di lire diecimila.

Con atto del notaio Moro di Arta, la società in accomandita semplice «Industria Marmi S. A. I. M.» venne trasformata in Società anonima, avente lo scopo dell'estrazione, lavorazione e commercio dei marmi del monte Verzegnis, e di altre località. La sede è in Tolmezzo, e la durata è stata fissata in anni 50 decorribili dal giorno in cui lo Statuto entrerà in vigore per effetto delle pubblicazioni prescritte.

Il capitale sociale è di L. 450.000, diviso in 450 azioni da L. 1000, aumentabile a un milione per delibera del Consiglio di Amministrazione.

SOCIETA' CHE CESSANO

L'assemblea dei soci della cooperativa di lavoro di Cavazzo Carnico, ha deciso lo scioglimento della società, nominando liquidatori il rag. G. B. Cacciati di Caneva, ed i signori Tarcisio Puppini di Pietro, e Albino Coedisa fu Pietro di Cavazzo.

Con delibera recente vennero nominati liquidatori della Cooperativa di lavoro di Moggi Udinese, i signori Ettore della Schiava, Firenze Picazio, e dott. Luigi Colino.

La società di fatto esistente fra i signori Giacomina Vuga ved. Pilosio, Marco Stringher fu Angelo, Vittorio Franceschini fu Sebastiano, Leopoldo Bottussi fu Domenico - tutti da Cividale - e corrente sotto il nome «Società Orefici Ascanio Pilosio in Cividale» in seguito a consensuale liquidazione, si è sciolta.

(Dal Bollettino del Comune di Udine)

Legna (prezzi al quintale)

Legna da fuoco forte di rovere e faggio tagli. da 14 a 16.50; in sorte da 11.50 a 15.-; fascine da 12.50 a 16.50; carbone di legna da 50 a 55.

Rivista settimanale dei grani (Quantità vendute)

Martedì 5-12 Maggio: Frumento quintali 13 - Granoturco 830 - Cinquantino 31 - Avena 4 - Segala 15.

Giovedì 7-14 Maggio: Frumento quintali 15 - Granoturco 600 - Cinquantino 70 - Avena - - Segala 15 - Orzo -

Sabato 2-9 Maggio: Frumento quintali 10 - Granoturco 460 - Cinquantino 110 - Avena - - Segala 20.

Bollettino Ufficiale dei Prezzi NEL COMUNE DI UDINE dall'1 al 15 Maggio

Il Municipio di Udine ha pubblicato la seguente notifica dei prezzi fatti nel Comune dall'15 Maggio:

Mercafi e Rivendite

Cereali (Prezzo al q.le)

Table with 2 columns: Cereal type and Price per quintal. Includes Frumento, Granoturco, Cinquantino, Segala, Avena, Orzo da pilare, Riso Camolino, Brillato, Maratello.

Carni (Prezzo al chilogrammo)

bovine - ovine - equine

Table with 2 columns: Meat type and Price per kg. Includes Bue peso morto, Vacca peso morto, Vitello peso morto, Pecora pes. vivo, Carne equina, Carne congelata.

(Carne di maiale (Prezzo al chilo)

Table with 2 columns: Meat type and Price per kg. Includes Carne fresca, Strutto nostrano, Salsiccie, Musetti, Lardo nostrano, Salame, Prosciutto, Mortadella, Pancetta.

Formaggi (Prezzi al chilo)

Table with 2 columns: Cheese type and Price per kg. Includes Vecchio formaggio grana, Parmigiano, Idrogiano, Idem fresco, Caciocavallo fresco, Gorgonzola (verde), Id. fresco (bianco panar.), Pecor. vecchio di montagna, Pecorino fresco, Montasio vecchio carnia, Nostrano asino (salato), Ementhal nazionale, Sardo vecchio, Burro naturale, Latte.

Pollerie (Prezzo al chilo)

Table with 2 columns: Poultry type and Price per kg. Includes Galline vive, Tacchini vivi, Anitre vive, Oche vive, Coniglio vivo, Piccioni, Uova.

Cacciagione (Prezzo per capo)

Table with 2 columns: Game type and Price per head. Includes Quaglie, Fagiani, Passere, Beccanoti, Allodole.

Pesce fresco e salato (Prezzo al chilo)

Table with 2 columns: Fish type and Price per kg. Includes Merluzzo (baccalà secco), Branzini, Ghiozzi (Gò), Anguille, Passere, Frittura, Granchi di mare (masanete).

Vini (Prezzo all'ettolitro)

Vino toscano da 100 a 180; mo da 100 a 180; romagnolo da nuovo nostrano fino da 180 a 220; urliane; dovano da - a -; Aceto di vino none

Caffè e zuccheri (prezzi al chilo)

Table with 2 columns: Coffee/Sugar type and Price per kg. Includes Caffè Santos erudo, Portorico erudo, Rio erudo, Zuccheri comune, raffinato.

Foraggi (prezzi al quintale)

Table with 2 columns: Forage type and Price per quintal. Includes Fieno dell'alta I.a qual., Fieno della bassa I.a qual., Trifoglio, Erba spagna, Paglia, Strame.

Mercafi suini ed ovini (7-14 Maggio 1925)

Maiali da latte entrati 665 v. da 70 a 180 - Maiali da allevat. 72 vend. 15 da 220 a 400 - Macello entr. - vend. - al q.le - Pecore entr. 24 vend. 12 a 170 Capre entr. 13 vend. 10 al q. 75 a 150 - Agnelli al q.le -

PROTESTI CAMBIARI

Elenco dei protesti cambiari eletti nel mese di Aprile 1925.

(Elenchi dei sigg. Notai od ufficiali giudiziari comunicati al R. Tribunale).

Angelica Osvaldo, Aviano L. 850.—
madio Camillo, Aviano 690.—
Paoletti Riccardo, Udine 5000.—
Pavano Giovanni, Udine (5 effetti) 4958.—
Pavoni Giuseppe, Spilimbergo 882.—
Pavedani Martino, Clauzetto 310.45
Pesta Angelo, Besalghelle 694.60
Pusadin Luigi e Giovanni, Pordenone 4100.—
Puffolo Pietro, Sacile 6702.—
Puzzi Antonio, Grignaschi Ugo e Maria, Udine 4000.—
Non ritirata la cambiale di L. 4000.— avendo già provveduto direttamente con la banca di Sessano e trattandosi evidentemente di un disguido.

BARZI ANTONIO
Pierzo Teresa - Bulfons di Tarcento 180.—
Pierolazzi e Rebesani, Udine 1000.—
Pighenti Natale, Udine (2 effetti) 380.—
Piasi Tomaso, Udine (2 effetti) 1600.—
Gli effetti sono stati ritirati dopo qualche giorno e pagati.
BIASI TOMASO.
Paseggio Leandro, Udine 300.—
Pavani Giuseppe, Tiezzo 1245.15
Pavoni Giovanni, Pinzano (2 effetti) 733.—
Pavolini Natale, S. Giorgio Nogaro 130.—
Pazzetti Angelo, Spilimbergo 170.—
Pavoni Anania, S. Giorgio Nogaro 1900.—
Pavagnara Pietro, Cividale 4500.—
La cambiale protestata causa mia assenza, è stata pagata subito a mezzo assegno 40668 emesso dalla Banca Cooperativa Cividale.
CASTAGNARA PIETRO.
Papus Francesco, Udine 11774.—
Pavedale Rodolfo, Udine 720.—
Panzarini C., Udine 700.—
Pastergaria Maria, Udine (2 eff.) 4000.—
Pecchini Fabrizio, Carra M., Udine 7046.—
Pastellana Orsola, Udine 500.—
Palmiani F.lli, S. Vito al Tagl. 5000.—
Pelloni Vincenzo fu Fioravante, Casarsa 150.—
Lasciata protestare l'effetto perchè congegnato con la ditta Fieles di esinguerne il pagamento ratealmente; invece, senza preavviso, il traente girò l'effetto ad altri; fu pagato il giorno 4 corr.

COLUSSI VINCENZO
Pieroni Domenico - Del Degani Maria, Flabiano 1000.—
Pianellutti Olivo, Fontanafredda 100.—
Piazza Umberto, Pordenone 253.—
Cooperativa di Consumo, Fontanafredda
Piarrot Giovanni, Azzano X, 330.—
Causa mia assenza protestato; appena tornato, pagato e ritirato.
CHIAROT GIOVANNI
Pianta Giuseppe e Angelo e Pasiani Giovanni, Aviano 2524.—
Pianichiesi Giovanni, Udine 100.—
Pianini Pio e Pietro F.lli fu Beniamino, S. Vito al Tagl. (2 eff.) 907.—
Ritirate subito dopo elevato il protesto.
F.lli DE GIUSTI
Pella Santa Giovanni, Cividale 156.—
Pelle Biagi Giuseppe, Brugnera 507.—
Il protesto avvenne in seguito a male specificato avviso da parte della Banca del Friuli (Agenzia di Sacile), in tal giorno sera) della comunicazione ero assente, al mattino successivo ritirai l'effetto.

DE BIASI GIUSEPPE
Pelle Lenardo Giovanni, Rorai Grande 5000.—
Pelle Monte Caterina, Udine 300.—
Pelle Mestre Pia ved. Venturini, Udine 4000.—
La cambiale venne protestata causa assenza mancata di avviso da parte del traente; però subito pagata.
DEL MESTRE PIA.
Pelle Dorio Maria e Giuseppe 350.—
Tale nominativo non deve essere confuso con Dorio Maria di Francesco nata Domenicini, di Udine.
Pelle Prsetig Ugo, Udine 3000.—
Pelle Turianetto prof. Giovanni, Pordenone
Pelle Facchini Mario, Udine 2600.—
Pelle Fantuzzi Pietro, Pordenone (2 eff.) 1200.—
Pelle Favot Olivo, Pordenone 135.—
Pelle Fabbro Antonio fu Daniele e Basschiera Gemma fu G. B., coniugi, S. Vito al Tagl. 500.—
Pelle Fontana Umberto, Udine (2 eff.) 2200.—
Pelle Fieletto Ferdinando, Casarsa (2 eff.) 700.—
Pelle Ferrarini Peratoner e Peratoner Girolamo, Udine (2 eff.) 2500.—
Pelle Faidutti O., Udine 350.—
Pelle Guillermi Guglielmo, Udine (11 eff.) 9552.—
Pelle Gamba F.lli, Sacile (4 eff.) 6468.80
Come risulta dalla trascrizione notarile depositata al R. Tribunale di Udine, sono stati subito ritirati e pagati.

GAMBA FRATELLI
Pelle Grisotto Giuseppe, Fontana S. Vito, Gorizzone Federico e C., Liguignana 600.—
Pelle Gianelli Giuseppe, Udine 2207.—
Pelle Gasparini Arturo, Udine 294.—
Pelle Jacuzzi Angelo, S. Giorgio Nogaro 200.—
Pelle Jolanderi Caterina in Zuzzi, Cisseris (Tarcento) 365.—
Pelle Innocenti Ulderico, Udine 1000.—
Pelle Icardi Maddalena ved. Triberti, Sacile 500.—
Pelle Lisotti Alessandro e Rodolfo, Rorai Grande 3150.—
Pelle Lamberti Cesare, Udine 4000.—
Pelle Mazzolini Mario, Udine (2 eff.) 473.60
Pelle Mariuz Giobbe, Torre di Porden. 3243.—
Appena elevato il protesto, l'effetto fu subito ritirato e pagato.
MARIUZ GIOBBE
Pelle Paoloni Giovanni fu Giacomo, Tarcento 1500.—
Non ho pagato l'effetto protestato perchè la cambiale era in bianco ed a sola garanzia. Pende davanti la Pretura di Tarcento regolare opposizione notificata con atto 9-4-1925 rep. G. Facchini.
PAOLONI GIOVANNI
Pelle Passalenti Felice, Udine (2 eff.) 6000.—
Pelle Pavan Fratelli, Sacile (6 effetti) 23794.55
Ritirati e pagati subito dopo elevato il protesto.
PAVAN FRATELLI
Pelle Pignat Luigi, Rorai Piccolo 247.70
Pelle Piccirilli Gaetano Enrico, Udine 620.—
Pelle Pauluzzi Federico 1500.—
Protestata causa assenza e subito ritirata e pagata.
Pelle Piva Antonio di Italo Udine 885.—
Pelle Pisolin Guido, Udine 500.—
Pelle Roiatti Pietro Udine (4 eff.) 3670.35
Pelle Ricobelli Luigi, Udine 500.—
Pelle Spessor Valentino, Codroipo 293.—
Pelle Signoretti Erminia, Sacile (2 eff.) 1000.—
Pelle Sisani Eugenio, Udine (2 effetti) 749.65
Pelle Stacul Edoardo, Udine (2 eff.) 60.000.—
Pelle Tomasi Alfonso, Pordenone 140.—
Pelle Trevisoli Luigi, Sacile (3 eff.) 5615.—
Pelle Vit Giuseppe e L. S. C. C., Ponte Tagl. 2500.—
Pelle Venier Ennia di Luigi, Tiezzo di Azzano 339.—
Pelle Zavagli Giuseppe, Pordenone (4 eff.) 850.—
Pelle Zavagli Giuseppe - Rigato Gilda, Pordenone 150.—

Fallimenti.
Con sentenza odierna del nostro Tribunale, venivano dichiarati falliti ad istanza dei creditori, i seguenti commercianti:
-Fuso Alessandro di San Pietro al Natosone, negoziante in chincaglierie e ferramenta. Giudice delegato il cav. Giuseppe Turchetti, curatore provvisorio il rag. Luigi Albini. Prima adunanza dei creditori il 25 maggio, termine per la presentazione dei titoli di credito il 2 giugno, chiusura del processo di verifica il 15 stesso.
-Ditta Ernesto Sambuco di Codroipo. Giudice delegato, l'avv. Antonio Valdama, curatore provvisorio il rag. Dionisio Blasoi. Prima adunanza dei creditori il primo giugno, termine per la presentazione dei titoli di credito il 9, chiusura del processo di verifica il 25 stesso.
-Pietro Fantuzzi mecc., Porden. Ha nominato giudice delegato l'avv. Antonio Valdemarca, curatore provvisorio il rag. Leonardo Marini, fissando la prima adunanza dei creditori al 28 maggio, il termine per la presentazione dei titoli di credito al 25 giugno.
-Ugo Scotti, commerc., S. Osvaldo. Ha nominato giudice delegato l'avv. cav. Minasso, curatore provvisorio l'avv. Berginz, fissando al 4 giugno la prima riunione dei creditori, al 3 il termine per la presentazione dei titoli di credito, al 2 luglio la chiusura del processo verbale.
-Boscolo Riccardo neg. - Ha nominato giudice delegato il d.r. Angelo Fabbro, curatore provvisorio il rag. Augusto Tam, fissando la prima adunanza dei creditori all'otto giugno, il termine per la presentazione dei titoli di credito al 18 stesso, e la chiusura del processo verbale al 9 luglio.

TRIESTE
Ditta Facini Giuseppe e figlio - Monfalcone. - Sentenza in data 30 aprile 1925 ad istanza creditore - Giudice delegato avv. Coccianni, pretore di Monfalcone - Curatore provvisorio avv. Bonavia - Prima riunione dei creditori 20 maggio, presso la Pretura di Monfalcone - Termine utile per la presentazione dei titoli di credito 7 giugno - Verifica dei crediti 12 giugno presso detta pretura.
OMOLOGAZIONI DI CONCORDATI
-E' stato omologato il concordato di Maroello Italo, commerciante da Udine, con i suoi creditori, sulla base del pagamento integrale dei crediti privilegiati e delle spese fallimentari e 25 per cento ai creditori chirografari, al passaggio in giudicato della sentenza di omologazione, e con la garanzia del sig. Matteloni Pio fu Luigi, di Udine.
-Fu pure omologato il concordato di Giletto Giuseppe, commerciante da Udine, con i suoi creditori sulla base del pagamento integrale di tutte le spese ed onorari di procedura e dei crediti privilegiati, e del 10 per cento dei crediti chirografari, subito dopo la sentenza d'omologazione del concordato, meno per rate d'imposta sopra profitti di guerra, il cui pagamento integrale avverrà ad ogni scadenza bimensile.
CURATORE DEFINITIVO
-Con sentenza del Tribunale veniva nominato curatore definitivo del fallimento Luigi Carlo Ricobello, il curatore provvisorio avv. Francesco Maschietti; e nel fallimento della «Pasianese» S. A. Cooperativa di Pasiano di Pordenone il curatore provvisorio rag. Leonardo Marini.
Ritiro di banconote tedesche
Il Direttorio della Reichsbank di Berlino ritira a sensi del paragrafo 3 della legge bancaria 30 agosto 1924 tutte le banconote emesse prima dell'11 ottobre 1924.

Notizie sull'emigrazione

Sono apparse negli ultimi tempi, notizie che consigliavano, prospettandola come particolarmente favorevole, l'emigrazione in questo o quello Stato del Centro America. Informazioni dirette e di sicura attendibilità permettono di affermare che, in generale, le condizioni del lavoro in quelle Repubbliche non sono attualmente propizie all'emigrazione, cosicchè si deve sconsigliare un avviamento spontaneo e non garantito di emigranti in cerca di lavoro.

Dott. FEDERICO CEPPARO

UDINE Via Aquileia 9
MALATTIE POLMONARI
Raggi X - Pneumotorace terapeutico - Sole artificiale di alta montagna - Diatermia - Cura delle malattie reumatiche, delle malattie delle donne (infiammazioni croniche, tumori, perdite sanguinose ecc.), delle malattie dei capelli, barba ecc.
Il giovedì e la domenica a Portogruaro (impianto Raggi X).

GONOROL

è il miglior prodotto moderno per la cura della
BLENORRAGIA (Scolo)
Prostatite - Cistite - Catarro vescicale - Pielite
Chinacina le urine, eliminando i filamenti guarisce il bruciore e lo stimolo ad urinare
In vendita nelle primarie Farmacie Udine e Provincia

CARBONI Fossili

inglesi per Industrie
Antracite - Coke da riscaldamento
Servizio a domicilio - Consegne pronte
Chiedere listini dei prezzi.
Rag. ANGELO PILOSIO - Udine
Riva Castello 1 - Telefono 2-72

Ditta BISUTTI - Udine

Piastrelle rivestimento

Aratri, Rincalzatori, "Zappini"

e ogni altra macchina per la lavorazione dei campi e dei prodotti, per le Cantine e per le Latterie, ecc.
Rivolgersi alla
Associazione Agraria Friulana
"Sezione Macchine Agrarie,"
UDINE
Palazzo dell' Agraria
(Ponte Poscolle)
CASA DI CURA per malattie d'Orecchi, Naso, Gola
Dott. GUIDO PARENTI
SPECIALISTA
Visite ogni giorno Udine Via Cussignacco, N. 15

Associazioni
Agraria Friulana
"Sezione Macchine Agrarie,"
UDINE
Palazzo dell' Agraria
(Ponte Poscolle)
CASA DI CURA per malattie d'Orecchi, Naso, Gola
Dott. GUIDO PARENTI
SPECIALISTA
Visite ogni giorno Udine Via Cussignacco, N. 15

BOLZICCO - Novità

Argenteria-Wellner
Le migliori POSATE in Alpacca Brunita Ossidata-Argentata UNICO DEPOSITO ESCLUSIVO presso "LA VITRUM," di M. MARTINI
SIBERIA La migliore Ghiacciaia per famiglie ed esercenti
Deposito completo dei vasi originali WECHER per conservare Frutta, Legumi, Erbaggi, ecc.

Primo Maglificio Friulano Gradisca d' Isonzo
Si fabbricano specialità maglie e costumi per tutti gli sport - Prezzi di assoluta concorrenza - Visitate lo Stabilimento - Chiedete Catalogo gratis - Per convincervi provate piccole ordinazioni.

PRIMO INALATORIO FRIULANO per acque di Salsomaggiore, altre Sorgenti liquidi medicamentosi, ossigeno, ozono, per
Malati di NASO, GOLA, PETTO
dott. CERRETTI C.
Gabinetti di terapia polmonare e medicina generale
Raggi X - Raggi ultravioletti (Sole Artificiale) Pneumotorace - Cure elettriche - Massaggio - Analisi cliniche.
UDINE - Via del Sale N. 15 - UDINE
Giorni feriali 9 - 13 - 15 - 17

MOLINI A PALMENTI con Mole la Ferte
TURBINA
RUOTA
SEGHE A NASTRO E VENEZIANE
PIRELLE - TOUPIE
Esigete buone, presto a buon prezzo
Ing. P. Marchetti - Marano Vicentino

Dott. GIUSEPPE DE LEO
Specialista per le
Malattie Venereo-Sifilitiche e della Pelle
Perfezionato nelle CLINICHE Universitarie di Parigi.
Cure moderne per la sifilide, restringimento uretrale, uretrite e goccia cronica. - Analisi del sangue per la diagnosi della sifilide. - Visite tutti i giorni dalle 9 alle 12 e dalle 14 alle 17.
UDINE - Via Gemona 46 - UDINE

CASA DI CURA del Dott. T. BALDASSARRE PER LE MALATTIE DEGLI OCCHI
CURE offiche mediche operatorie
UDINE - Via Cussignacco N. 15
Telefono 3-60
Ditta BISUTTI - Udine
Lastre da finestra

Geom. ACHILLE PICCINI
Studio Tecnico Amministrativo
UDINE - Via Savorgnana 14, T. 566

Lago di Alesso - Cavazzo LA PERLA del FRIULI
all' ALBERGO MICOSSI
tutte le Feste durante la stagione estiva 1925 TIRO AL PIATTELLO - Il tiro è libero a tutti i dilettanti, e può essere fatto a piacere anche nei giorni feriali e senza preavviso.
Solite attrazioni: Barchette, Bagni, Motoacfo, Pesca, Turismo, Passeggiate amene, ecc.
Novità: Gamberi, Trote, Pesce costante in grande vivaio per essere servito a richiesta ai Signori Clienti.
RISTORANTE DI PRIM' ORDINE
Accorrete tutti ad ammirare le vere bellezze del Friuli. Il proprietario G. MICOSSI

Le nostre Confezioni sono le migliori:
per la qualità della stoffa, per l'ottima lavorazione, per l'eleganza.
ABITI FATTI per uomo di pura lana da L. 350, 300, 250, 200, 150, 110
ABITI per Giovanetti e bambini da L. 20 in più
ABITI SU MISURA taglio elegante, lavorazione di 1° ordine da L. 350 in più
Deposito articoli per automobilisti, impermeabili, giacche di pelle. Grande assortimento di stoffe inglesi e nazionali - vendita a metraggio,
a Prezzi di assoluta Concorrenza
Visite: I MAGAZZINI MILANESI Portici Palazzo Municipale - UDINE
Telefono 2-90

VETRERIE - TERRAGLIE - PORCELLANE
ARTICOLI CASALINGHI
E DA REGALO
Ditta Pietro Bisutti - Udine
Deposito LASTRE DA FINESTRE TUBERIE DI GRÉS PIASTRELLE SMALTATE DA RIVESTIMENTO

ANTICA DITTA PIETRO VALENTINUZZI - Udine
Commercio all'ingrosso salumi di mare. - Fabbrica di scope, spazzole, brusche ecc. - Industria sporte da spesa di cartoccio di granturco. - Deposito di sporte e ceste da spesa in genere.
Manici e Cordoli per Fruste
Prima industria italiana di Cordoli per fruste d'ogni tipo di cuoio al cromo e d'Ungheria detto Maschereccio. - Conceria propria.
Negozio recapito: Via Poscolle N. 50

Leggi e Decreti

R. D. 28 aprile 1925 — Nomina degli agenti di cambio per Trieste.

Visto il R. decreto-legge 7 marzo 1925, n. 222, sul riordinamento delle Borse;

Veduti i decreti ministeriali 9 e 20 marzo 1925, coi quali furono stabiliti, a norma dell'articolo 9 del R. decreto-legge suddetto, il numero degli agenti di cambio e la cauzione che ciascuno di essi deve prestare per le Borse di Genova, Milano, Napoli, Roma, Torino e Trieste;

Veduto il Nostro decreto in data 22 marzo 1925, col quale, tra l'altro, è stato nominato il primo terzo degli agenti di cambio di Trieste;

Veduta la proposta degli agenti di cambio predetti relativa alla designazione del secondo terzo, giusta il disposto dell'art. 9 del R. decreto-legge 7 marzo 1925, n. 222;

Abbiamo decretato e decretiamo:

Art. 1. — I seguenti signori sono nominati agenti di cambio per la Borsa di Trieste:

Ascoli Davide, Bisogni Collamarini Arrigo, D'Italia Carlo, Fonda Ettore, Grego Attilio, Florio Oscar, Iatros Giorgio, Steinkühl Massimo de. Zunigo Carlo.

Art. 2. — Agli effetti della costituzione della cauzione, la nomina dei predetti agenti di cambio decorre dalla data di pubblicazione del presente decreto.

I Ministri proponenti sono incaricati della esecuzione del presente decreto che sarà trasmesso alla Corte dei Conti per la registrazione.

CREDITO VERSO L'AUSTRIA E L'UNGHERIA PER PRESTAZIONI DI GUERRA.

Il Ministero degli Esteri, su proposta di quello delle Finanze, ha fatto passi presso i Governi austriaco ed ungherese per ottenere la proroga del termine per la presentazione dei reclami relativi ai debiti amministrativi per prestazioni di guerra degli ex-erati austriaco ed ungherese ed austro-ungarico, di cui il noto accordo 6 aprile 1922.

La proposta non è però stata accolta dai Governi anzidetti, i quali hanno solo soggiunto di non essere alieni dal dare affidamento perchè le domande presentate dopo il 24 corr. possano essere esaminate benevolmente in vista della loro accettazione.

In conseguenza di quanto sopra, gli uffici finanziari, senza assumere impegni per la loro liquidazione, accetteranno ancora le denunce che venissero prodotte, pur essendo scaduto dal 24 aprile u.s. il termine per la presentazione.

Ditta BISUTTI, Udine - Tuberia Gres

Come la nuova legge jugoslava regolerebbe i concordati preventivi

Come è noto i decreti concernenti i concordati preventivi (zwangs-ausgleich) in Jugoslavia furono sospesi con effetto dal 1. corr. mese. Nel Ministero del Commercio di Belgrado si elabora ora lo schema per una nuova legge per i concordati preventivi. Provvisoriamente furono fissati i seguenti principi:

La domanda di concordato preventivo è da farsi entro 15 giorni dalla sospensione dei pagamenti. La decisione circa l'apertura di Concordato preventivo va presa da un Collegio, composto d'un giudice del Tribunale dei Concordati e due giudici periti. La quota minima offerta deve essere del 50 per cento. Se essa ascende fra il 50 e il 75 per cento debbono votare i quattro quinti dei creditori e se dal 75 al 100 per cento i tre quarti dei creditori. Il termine per il pagamento di tutti i creditori non deve oltrepassare i due anni. Il bilancio provvisorio in massima deve coincidere con quello definitivo. Qualora non vi fosse coincidenza, va data la motivazione, che sarà esaminata dal giudice. Qualora il debitore non presenti sufficiente garanzia per l'adempimento del concordato, allora un comitato eletto assumerà la direzione degli affari, fino all'evasione dei pagamenti. Il concordato preventivo potrà essere chiesto soltanto se dall'ultimo concordato della stessa ditta saranno trascorsi almeno tre anni.

L'industria della seta

La tendenza del mercato delle sete di Lione non si è modificata e gli affari restano limitati ai bisogni immediati a prezzi invariati: gli stock sono molto ridotti e la situazione sembra molto sana. Il consumo, a giudicare dalla situazione, è sensibilmente superiore a quello dello scorso anno: il movimento per i primi tre mesi è di 1.422.000 Kg. contro 1.108.000 nel 1924.

Il consumo americano di seta è valutato in 45.000 balle in marzo: è una cifra record che va confrontata con 26.000 balle nel marzo 1924. Gli stocks sono diminuiti di 12.000 balle. I detentori, però si mostrano piuttosto liberali.

Yokohama, alimentato di nuovo dalla domanda americana, è stato più fermo all'inizio della settimana, quindi è ritornata la calma. Shanghai e Canton sono stazionari: la stima del primo raccolto di Canton è ridotta da 6.000 a 5.000 balle. Le sete del Levante sono sempre trascurate.

Alla TRUVERNA FRASCATI di U. Teatini si degustano i migliori vini

Bollettino dei prezzi sui mercati di Udine

Bestiame— Buoi a peso vivo 520 a peso morto 1040, vacche a peso vivo 450 a peso morto 970, tori a peso vivo 440 a peso morto 900, vitellini a peso vivo 540 a peso morto 895, suini a peso vivo 600 a peso morto 730.

Cereali — Frumento da 165 a 170, grano-turco giallo da 102 a 107, granturco bianco da 101 a 102, cinquantino a 100, segala a 170.

Combustibili — Legna faggio da 14 a 15, legna in sorte a 13, stanghe a 14, fascine a 11.

Frutta e verdura — Ciliege da 250 a 300, noci da 300 a 400, nocelle da 600 a 800, aranci da 250 a 300, limoni da 5 a 8 l'uno, fichi secchi da 120 a 180, arachidi da 400 a 420, nespole a 120, asparagi da 400 a 430, patate a 160, erberave da 80 a 110, cipolla da 60 a 100, aglio da 400 a 500, piselli da 200 a 260, spinacci da 60 a 100, cavolfiore da 80 a 100, radicchio da 70 a 90, salata da 100 a 150, carcioffi da 15 a 25 l'uno, capucci a 50 l'uno.

Foraggi — Fieno dell'alta I. qualità da 30 a 33, II qualità da 26 a 29, fieno della bassa I qualità da 25 a 26, II qualità a 22, erba spagnola da 32 a 40, paglia da 27 a 29, strame scuro da 22 a 23.

I cambi in Italia MAGGIO

Ecco i cambi medi quotati nelle Borse:

PIAZZE	MILANO	TORINO	ROMA	GENOVA	TRIESTE
Franc.	127.37	127.20	127.20	127.20	127.25
Londra	120.20	120.15	120.17	120.26	120.10
N. York	24.74	24.72	24.72	24.71	24.65
Svizzera	478.—	478.50	—	479.—	478.—
Spagna	358.—	—	—	—	355.—
Vienna	00.03	—	—	—	0.03
Belgio	124.—	123.80	—	123.56	124.—

La media dei consolidati.

Il Ministero di Agricoltura Industria e Commercio comunica: Media dei consolidati negoziati per contanti nelle Borse del Regno. Rendita 3.50% netto (1906) 79.80 id. Consolidato 5% netto 97.70. Obbligazioni Venezia 77.75.

ETTORE CICCUTINI, redattore resp. UDINE - Tip. D. Del Bianco e Figlio.

MARIO PEDRIONI

PITTORE - DECORATORE

- DECORAZIONI MURALI - INSEGNE :: :: ::
- VERNICIATURE DI QUALSIASI GENERE :: :: ::
- FINTI LEGNI - MARMI - TIRATURE A SMALTO
- APPLICAZIONE CARTA DA PARATI :: :: ::
- PREVENTIVI E BOZZETTI A RICHIESTA :: :: ::
- ESECUZIONE ACCURATA :: :: ::
- ASSUME LAVORI IN PROVINCIA :: :: ::

UDINE
Via Aquileia 78
Telefono 221

AUTOMOBILISTI! DIATTO

Visitate le AUTOMOBILI

CERCANSI SUBAGENTI IN PROVINCIA
GUIDO TRANI - Via MANIN, 8 - UDINE

STUDIO ELETTEOTECNICO M. PROVISIONATO & G. BERTONI - UDINE

Soc. An. GANZ di Elettricità Budapest - Rappresentanza e Deposito - Motori - Trasformatori - Dinamo - Alternatori - Contatori ecc.
Soc. An. Istrumenti di Misura C. G. S. Monza - Deposito - Amperometri - metri - Wattmetri - Registratori - Trasformatori di Misura ecc.
Soc. An. Ing. V. Tedeschi e C., Torino - Deposito - Fili Rame Smaltati - Conduttori Isolati - Cavi - Cordocini ecc.

Apparecchiatura per alta e bassa tensione
IMPIANTI COMPLETI DI CENTRALI TERMO E IDROELETTRICHE, DI FORNITRICE - DI LINEE AD ALTA E BASSA TENSIONE DI CABINE DI TRASFORMAZIONE E SMISTAMENTO

Laboratorio taratura e riparazione contatori
PROGETTI - PREVENTIVI E VISITE A RICHIESTA

ESTRATTO - POMODORO EXTRA

MARCA CAMPANA

Conf. Calda & C.

PARMA - Sala Braganza - PARMA

Rappresentante esclusivista

LORENZO GINO PASTORI - UDINE

Depositario G. Bergagna Udine, Via Marsala

BOLZICCO - Cravatti

Ditta F.lli Triches - Udine

RAPPRESENTANZE ESCLUSIVE PEL FRIULI E VENEZIA GIULIA

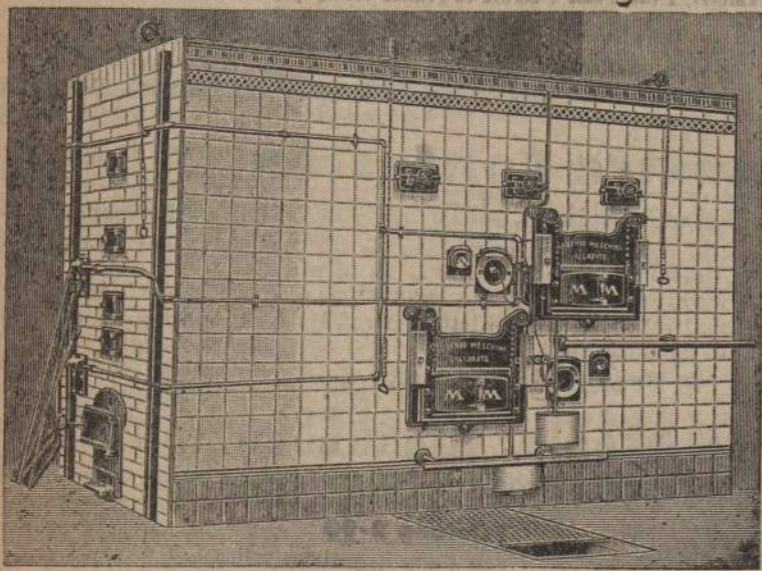

FORNO MECCANICO A VAPORE per la cottura del pane e pasticcerie della Ditta E. Meschini di Gallarate - Riscaldamento a mezzo tubi d'acciaio - Massimo rendimento - Funzionamento perfettissimo - Consumo insignificante - Rapidità di lavoro - Facile esercizio - Perfetta cottura del pane. - Il forno a vapore fa ricco il fornaio.

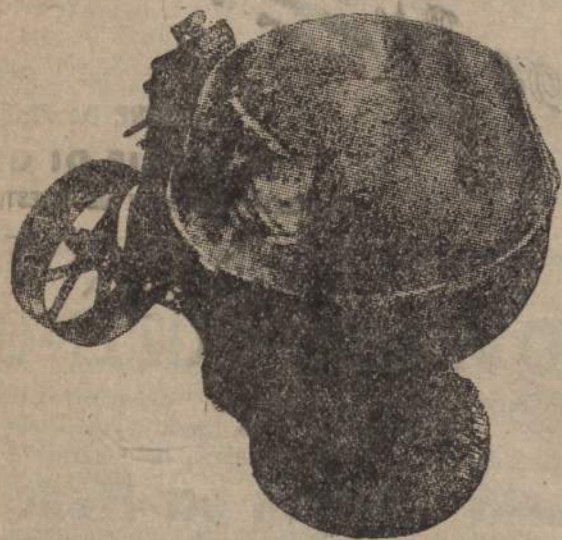

IMPASTATRICE per pane - Brevetata E. Meschini. - La più conosciuta, perfezionata e ricercata. - 30 anni di immenso successo sia in Italia che all'estero - Premiata con 6 Medaglie d'Oro e 7 grandi Premi - Adottata dalla R. Marina Italiana e Panifici Militari. ECONOMIA! - PULIZIA! - CELERTÀ!

- Forni a vapore per pane
- Impastatrici per pane :: ::
- Trasformatori elettrici :: ::
- Motori :: :: :: :: :: ::
- Elettropompe :: :: :: :: ::
- Aspiratori - Ventilatori ::
- Accumulatori elettrici per Auto, Moto e Radio ::
- Macchine industriali :: ::

:: Preventivi e sopralluoghi gratis a richiesta ::

CERCANSI SUBAGENTI

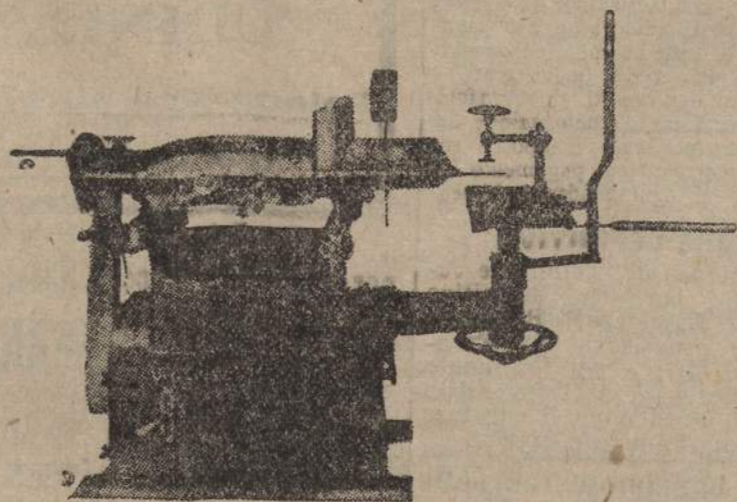

MACCHINA "UNIVERSALE", E. Gregori per la lavorazione del legno. - Combinata: Pialla filo e spessore - Sega circolare "Tupie" - Trapano automatico - Mola smeriglio - Apparecchio per far cornici - La più perfetta ed economica esistente.

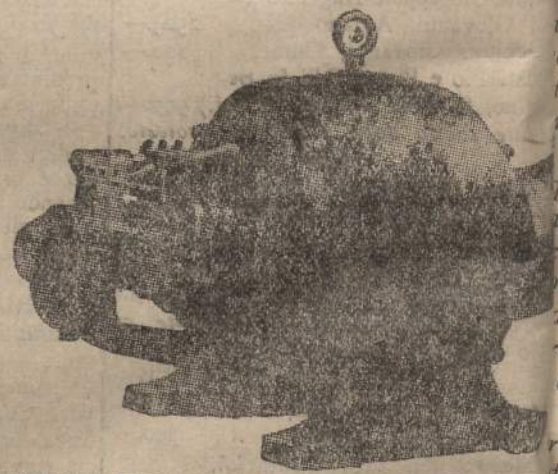

MOTORE ELETTRICO trifase ad anelli di oro - Apparecchio di corto circuito, sollevamento sp. - da HP 0,25 a HP. 500.

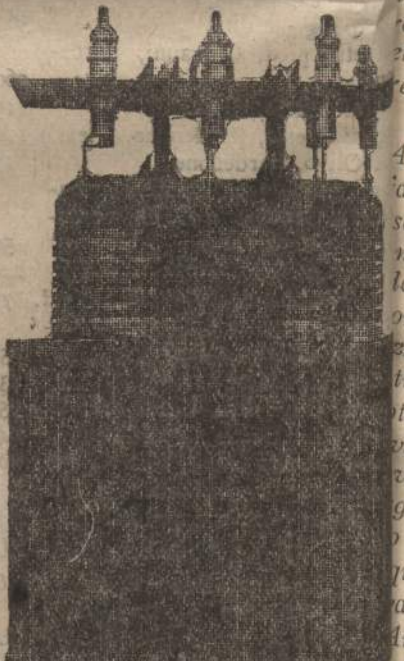

TRASFORMATORE ELETTRICO. - Freddamento in olio, da K. W. 1 a per qualsiasi tensione.